南華日報

SOUTH CHINA DAILY NEWS
49-51 Hollywood Road, Hong Kong
Cable Address "SWENONIS" or 5478
Radio Address "SWENONIS" or 9860
TEL. {Editorial Dept. / Business Dept. 25612} P. O. Box 369

第一二一四一號

本日出紙二大張每份零售港銀二仙

督印人鄺修港

館址　香港荷里活道四十九至五十一號
電話　編輯部　營業部式五六一二
電報掛號　有線電五四七八　無線電九八五〇
郵局信箱　三六九號
定報價目（均港幣計）
本港　每月五毫　全年五元五毫
中國內地　每月壹元壹毫　全年壹拾式元
外國各埠　每月壹元七毫　全年壹拾九元
（郵費在內）（報費先惠）
廣告價目表可向營業部索取

香港荷里活道四十九號中國國審印刷公司承印
香港港政府特准掛號認爲新聞紙類第一三六號

徵集暑期農村服務生
蔣委員長指示救國工作
青年學生的重大責任是在領導羣衆
救國方法最要是各人盡各人本份
到鄉服務的人一定是有志氣青年

（六月十五日九江電）牯嶺電話、蔣委員長爲徵集暑期農村服務生、十五日發表談話、其題爲「暑假期間對于救國最有效的工作是什麼」原文如次、

我們要救國、要復興民族、必先要提倡精神建設、恢復我們民族固有的道德、來改革過去一切自私、怯懦虛僞、紛亂的習慣、而成爲一個互相團結忠勇整齊的民族、這樣重大的工作、決非一朝一夕所能做到的、必須要有長時期的努力、和百折不撓的精神、才能達到我們的目的、這樣的工作、到底應當由誰負起來呢、我認爲這是全民族的責任、就是每一個國民、都先要有這個覺悟、才能夠「努力」、來做成功復興民族的工作、但是、要使全體國民、有這樣徹底的覺悟、必須要有一班人、以身作則的來做「發聵振聾」的領導工作、這種領導羣衆的事業、是一班青年人、尤其是一班青年學生的、

重大使命

這樣重大的責任、青年們是義不容辭、而且是無可推諉的工作、總理說「人生以服務爲目的、不以奪取爲目的」、青年在學校裡讀書的時候、是分利的時期、如果他們祇知道分利、而不知道如何準備將來生產、那簡直是養成社會的蠹虫、所以今日中國的大中學生、在求學時代、第一、必須建立一個確的人生觀、第二、必須認識中國社會實際生活及其病態與缺點、來盡心盡力的研究、第三、必須利用餘暇、來學習生產技能、和改進社會、建設農村的工作、新生活運動總會所提倡的「學生暑期農村服務」的意義、就是要使我們全國學生們、共同奮興起來、負担這個復興民族的責任、我們當然很明瞭學生們在暑期中所能做的服務工作不多、但這是學生們的精神建設的濫觴、偉大前進的發軔、源如久經嚴霜後春機的發動、青年人的人生觀、漸漸呈現着積極的趨向、知道社會的實況民間的痛苦、物力的艱難、明瞭服務爲人生的天職、這又是多麼可貴的消息呢、談到建設事業、中國到處都有迫切的需要、我們因物質文明、非常落伍、所以必須要迎頭趕上、才能與列强各國並駕齊驅、看到近年來、我們各種建設事業也有相當成績、但是如果走到農村去看一看、我們便可明瞭農村經濟是怎樣破產、農民生活是怎樣困苦、我們的農村和農民生活、如果一天不改善、我們的革命、我們復興民族的工作、便一天不能算完成、所以農村的建設、是各種建設事業中之最重要的基礎、我們應當認識農村服務、是做建設事業的出發點、有人如果認爲青年在求學時代、除讀書外、無法可以救國、這更是極大的錯誤、要知道、救國有各種方法、

最緊要的

是各人能盡各人的本分、各人能利用各人的時間、不使虛度一分、各人能認淸各人的目標、向前直上、換一句話說、各人能把各人的才能、盡量的貢獻到社會和民衆之中、這就是救國的要義、譬如、學生們如果肯利用餘暇到農村去服務、埋頭苦幹、那才是眞正的救國工作、現在國際風雲日緊、人民的生計日促、我們如果再要像從前那樣因循下去、失掉時機、恐怕要後悔莫及了、復興工作、是要從「大處着眼、小處着手」、各位不要認爲農村服務的工作、事情很細碎、很困難、但是、我們實施服務的意義、是很深長偉大、我們相信青年都是最有志氣和血性的人、到了相當的時期、一定能夠及時奮發、凡是能夠到鄉下去服務的人、一定是有志氣的青年、凡是能夠犧牲個人的安樂、而去幫助人的人、必定是最有血性的第一等人格、他們並不是爲名、或是爲利、他們是爲要做復興民族的基本工作、將來畢業以後、到社會上去、一定認識社會上實際情形、得到無數經驗、能夠和惡勢力爭鬥、不會隨波逐流的腐敗下去、中國要多產生這種學生、才能有辦法、教育當局要能教養出這種學生、才能算在教育上沒有失敗、這是我們提倡學生到農村去服務的意義、去年新運總會組織大學生暑期農村服務團、目的是要使現在在校的學生、利用他們的假期去認識農村、和體驗現在農村崩潰實在的情形、鼓勵他們下鄉服務的精神、調查現在破產的農村和農民、使能設法救濟、當時參加的、除中央政治學校全體學生不計外、其他另外的十四個學校、也有六十六位同學、參加的人數、雖然不多、可是他們在酷熱的天氣、苦幹的精神、已經博得農民不少的信仰、引起袖手旁觀的智識份子莫大的慚愧、就是在實際上、他們對於農村衛生、社會調查、平民教育等等方面、也有相當的收穫、他們做完了工作、都有詳細的把經過的情形、向總會報告、我們看見所有報告、也感覺到很大的興奮、有許多醫學校的學生、帶着藥箱和宣傳品、到農村去、做了不少實際衛生的工作、有許多學經濟政治的學生、去年不但做了服務的工作、並已得到了許多書本上所得不到的學問、此外、學習各種不同科學的學生、都感覺到農村、是他們最好的試驗室、我們深信我們中國的農村、

是有辦法

救濟的、雖然目前有許多困難、可是、我們深深的覺到如果大家都肯盡自己的本分、不管困難是怎麼多、不管困難是怎麼大、困難總有被我們志氣克服的一天、去年暑期農村服務團工作的結果、眞是增加我們不少的勇氣、不少的希望、今年暑假又快到了、新運總會早就已經積極的籌備第一次大中學生暑期農村服務工作、凡去年的經驗、這次籌備、壹定更進步一點、計劃亦一定更週密了、各位如果感覺到農村服務的重要、應該馬上毫無遲疑地參加這個工作、一定不會徒然白費了一個假期四五十天寶貴的光陰、到結果的時候、精神上會得到很大的愉快、各位祇要看看去年農村服務人員的報告、就可以知道我所說的、是千眞萬確了、也許有些學生、離開農村太久、或是完全沒有到過農村去、不知道農村的情形是怎樣、有點不敢參加服務的工作、我們中國農村、總要佔了十分之九、所以我們要知道中國眞實的情形、正要乘機去看看農村、到底是怎麼的樣子、而且農民的忠實可愛、農村也許很能夠引起我們服務的精神、可是、農民內心的淸潔、會令我們忘却一切外表的不如意、去年的農村服務人員、都和農民發生很好的感情、臨別的時候、大家還都依戀不捨、所以、你們祇管到農村去、到了那裏、你們就會覺得好像回到家裏一樣的歡樂、并且新運總會、已經編好一本農村服務辦法、一本暑期農村服務手冊、你們就可以此爲

根據去做

這兩本書裡面、不但寫了許多方案、並且把許多疑難問題、都替你們一件件的想出了解決的辦法、還有去年的暑期學生農村服務報告、也已經印出來、你們大可以拿來參考、如果再有什麼不明白的地方、不論關於那一方面、你們還可以隨時寫信詢問南京新運總會、自然有專門負責人回答你們、新運總會並且可以給你們介紹與當地的政府和社會各界的負責人員認識、他們會給你們很大的幫助、現在你們祇回到自己生長農村裏、或是到附近的農村去、並且幹一兩個月簡單的工作、難道也怕什麼辛苦嗎、天的確悶熱難受、農村的環境、的確是粗鄙簡漏、一般人認爲在假的時候、正是納涼休息的時候、你若果叫他在那麼悶熱難受的天氣、到那麼粗鄙簡漏的農村服務、實在有點不願意、不過我們中國的農村破產到這樣的田地、如果我們在開假的時候、還不盡力去救濟他們、那些□□主義者、眞不用費一顆子彈、我們中國就會亡了、古語說、「國家興亡、匹夫有責」、我們做學生的時候、就是在準備的時候、雖然還不能拿全力到社會裏去做事、但是、我們可以乘着暑假的時候出來、幫助人民和國家、大家須知這個工作、才叫眞正救國救民的基本工作、而且是救人救己的唯一鍛鍊、老實說、一個學生除非有特殊的情形、如果在空暇的暑假也不肯去做、那麼重要而又簡便的農村服務、那也就很難希望他將來爲國家出力了、農村服務的利益、直接可以救濟農村、間接可以鍛鍊本人身體、養成刻苦耐勞的精神!、無論那一個國家要想强盛、一定先要有刻苦耐勞的人民、外國大中學生、有許多在課餘的時候、去作工、去演說、去掃街、去賣布、去洗衣、去做服務社會的工作、他們都認

爲很平凡

、很安適的事情、我們中國的大中學生、大半要生活舒服、衣食住行、固然要滿足他們的奢望、並且還要去跳舞、去賭牌、去做種種不合理的墮落的勾當、所以、大家也都知道了「畢業就是失業」的這句話、學生是國家的智識份子、尤其是大學生、是國家的基本人物、中國有這樣多的大學生、如果眞能刻苦耐勞、爲社會服務、怎會不强盛呢、所以、只要每個大學生、人人都能參加農村服務、鍛鍊出一種刻苦耐勞的精神、這種救危亡復興民族的責任、方能担任起來、所以、有許多青年問我說「現在暑假餘暇、做什麼工作、最有益於救國」、我很簡單的答復、「救國工作、莫過於救民、救民的工作、莫過於到農村去服務了」、去年農村服務、已經有相當的成績、我希望今年有更好的效果、最後、我希望全國大學生總動員、踴躍到農村去服務、（中央社）

政院各部會所管專科校
一律移歸教育部管轄
各該校經費改列教育文化費類
行政院昨三十七次會議通過

（六月十五日南京電）行政院十五日晨九時開第三十七次例會、由王外長主席、甲、

報告事項 ㈠教育部王部長呈、擬各省縣市清理教育款產辦法、請通令遵照案、㈡內政部蔣部長、實業部吳部長呈、天津濟安自來水公司、因增加股本、呈擬修正章程請鑒核備案案、乙、

討論事項 ㈠內政、財政、實業三部、振務委員會呈、爲遵令會擬各省災荒救濟辦法、計分防災救災兩部分、請核定案、決議通過、㈡內政、軍政、財政、實業、教育、交通、鐵道七部、及衛生署、審計部等、甲、各國營事業機關廿六年度營業概算、限各主管機關於本年六月底以前、以概算書壹份送主計處、以概算書壹份送行政院、由主計處於七月底以前、會同行政院財政部、中央財政專門委員會審核、呈送中政會核定、自二十七年度起、應依法令規定、與普通概算、同時編送、乙、行政院各部會所管專科以上各學校、除軍警學校外、其餘如交通大學、吳淞商船專校、稅務專門學校等、一律移歸教育部管轄、其移轉辦法、由教育部與原主管部會商定之、各該校經費預算、改列教育文化費類、丙、中法大學等、凡各庚款機關撥用之教育文化機關、皆應由教育部統一辦理、並每年度末、必詳報收支項目備核、由行政院召集庚款機關聯席會議、研究實施辦法、丁、財政部臨時支付及特殊各款項、應隨時商主管機關、補辦預算、完成法定程序、上列四項辦法、請核示案、決議通過、甲乙兩項送中政會、㈢財政部孔部長呈送京市短期庫券條例及還本付息表、請核示案、決議通過、㈣內政部蔣部長、實業部吳部長會呈、擬農倉業法施行日期、請以本年九月一日爲施行日期、以資遵守案、決議通過、㈤軍事委員會函送湘鄂贛邊區設立特別區臨時政治局辦法大綱、及暫行組織規程、請查照辦理案、決議通過、呈府備案、並行知內政、財政、軍政、教育各部、及湘鄂贛三省府、㈥內政部蔣部長呈擬致祭公葬墓園典禮草案、請鑒核令遵案、決議、修正通過、㈦內政部蔣部長呈、請修正公祭禮節、擬具修正案、請核示案、決議通過、㈧軍政部何部長呈、請設置屯墾科、辦理籌備移兵屯墾事宜、擬訂屯墾科編制職掌草案、請鑒核轉呈備案案、決議、准予備案、並將馬政司改爲軍務司、㈨國民政府交議追加廿五年度國家普通經常歲入歲出第二次擬定預算書案、決議通過、咨立法院、丙、

任免事項 ㈠決議、粵省府委員鄒敏初、呈請辭職、應予照准、㈡決議、國立四川大學校長任鴻雋、呈請辭職、應予照准、㈢軍事委員會函請將陸軍第二十六師、步兵第二十一零八旅長楊光鈺與陸軍第二十四師步兵第七十旅長彭毅先對調案、決議通過、㈣軍事委員會函、駐德大使館陸軍武官酆悌、另有任用、應予免職案、決議通過、（中央社）

夏令妙品

風行卅餘年

千日香
一滴沾襟　幽香襲人

花露水
醒腦辟穢　夏令必備

爽身粉
常用此粉以塗面能令肌膚幼滑與天然肉色無異婦女助粧不可少之品也

中國廣生行出品
各埠百貨商店均有出售

中華百貨公司亦有代售

實業部月刊
第二卷第五期

徵求週年定戶
特價展期一月

本刊係合中國實業、實業統計、物價日報、合作行政四大刊物爲一種、內容充實、資料新穎、爲最合實際研究及事業參考之標準刊物、用版以來、銷數逾萬、茲值週年伊始、特舉行特價徵求一萬紀念定戶、（原定四月底截止、現應遠地讀者要求、展期一月、至五月底截止、外埠以郵戳爲憑）、凡定閱全年一份、無論新定續定、一律照定價八五折、全年祇收一元七角、郵內郵費免收、並贈閱實價六角之廿五年全國實業概況一冊、良機難得、幸勿失之！

實業部月刊第二卷五期要目

實業畫報（二十六幅）
實業論著
國貨聯營與國民經濟（卷頭言）
從合作事業言應有之精神
集中力量的三個方法
劃一全國度量衡之回顧與前瞻
中國人口之健康
改進吾國鹽業之基本問題
中國人口與食糧貿易問題
我國之保險業
鄒敦偉　周詒春講　章元善　吳承洛　張少微　卞錦濤　侯厚吉　沈雷春

糧食統制的重要性
我國棉花近年生產運銷之狀況
全國煤鐵鋁之儲量及其產銷概況
國民經濟建設運動中之土地問題
稻穀害虫高溫殺死度之試驗（二）
西北實業經濟之現狀及其建設
鄭瑩　汪馥石　張家良　陶作舟　鮑幼申

實業消息
統計資料
實業論文索引
物價統計

編輯者：實業部統計處
定閱處：實業部總務司第四科

京昌肥佬黃亞彬
始創租賃
男女結婚大禮服
★
電話叁三四七七號

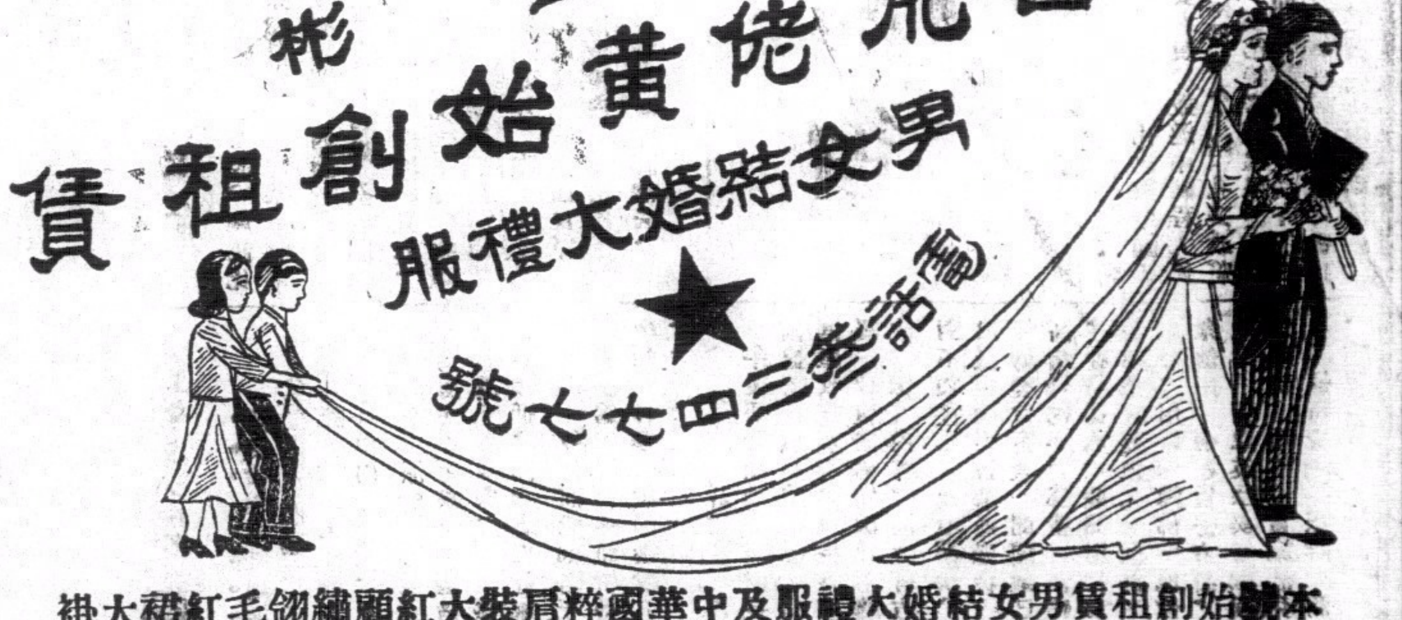

本號始創租賃男女結婚大禮服及中華國粹肩裝大紅顧繡綢毛紅裙大褂
如蒙賜顧請預早數天到小號試身務令舒適滿意中環威靈頓街四十五號二樓

風行環球著名良藥

天壽堂藥行
濾狗腰健腎丸
治男子腎虧腰痛夜尿第一

姑嫂丸
治婦女經病赤白不育
中外各埠均有代理
總行香港德輔道中
分行廣州市十八甫

統辦各國名廠唱機　各嘜名伶唱片

景成電器公司
本公司承接裝置海陸電器機器水喉等大小工程專修理升降機風扇銅鐵機器水泵水喉按月包理格外相宜
兼辦各國電具發客
請尊賜顧快捷妥當取價從廉希爲留意
電話三三六三九號

南方中學
僑務委員會　教育部　立案
附設免費夜小學招生
校址　跑馬地禮頓山道　電話二四三三二
學級　初小四級
完全免費供給書籍文具校服
章程備索報名從速

皇后美髮室
電髮
本室新聘到美國名廠最新式最輕便最快捷電髮機全副叉特聘專門技師担任電髮師髮取價特別相宜女士光顧無任歡迎
室設皇后大酒店地下

大道中五十三號
其樂眼鏡公司
各款眼鏡皆備價甚相宜

本報華僑社會教育讀物欄徵稿辦法

一　本欄徵求左列各種稿件、中外名人（政治家科學發明家民族英雄事業家等）傳記、含有鼓勵僑民創造及團結奮鬥之故事或詩歌文字、
二　各地華僑功績史畧、歷代海外各地特殊風族之描寫、含有諷刺意味之漫畫或漫說、海外各地風景或奇俗照片、
三　科學談、
四　各地開拓記要、各僑地歷代名人遊跡傳奇、
五　概用通俗語體文字每篇最多以一千字爲限、
六　投登文稿照片或漫畫均酌致薄酬、文稿不以字計以篇計、不用之稿均即退還、但須附寄退稿郵票、來稿本報編輯有刪改之權、投稿署名自便惟於稿末須注明姓名住址並加蓋圖章、

僑務月報社啓
來件請寄南京僑務委員會僑務月報社

香港報界公社啓事

啓者本社由本月份輪值華僑日報主任、各界送登稿件請逕投是報、中華民國廿六年六月一日　中環德慶街本社

日晨在京舉行、已由召集人通知各代表、準期來京出席、聞此次會議、將對組代表團事、予以討論決定、俾便進行一切、（中央社）

劉航琛談

川康將領 數度表示擁護整軍案

一俟中央大員蒞川即可順利實施 鄧錫侯等短期內赴廬

（六月十五日南京電）何應欽十五日晨自滬返京、當出席行政院例會、對整理川康軍事及軍部墾設屯墾科事、曾有簡要報告、又聞川康將領鄧錫侯、劉文輝、楊森、李家鈺、孫震等、均擬於最短期內由川赴牯嶺一行、惟劉湘是否同來、則尚未定、（中央社）

（六月十五日上海電）劉航琛十五日晨六時半、乘歐亞機飛川復命、盧作孚因處理民生實業公司事務、返川期未定、（中央社）

（六月十五日西安電）劉航琛、十五日下午一時十五分由滬乘歐亞飛機抵西安、下機午餐後二時、乘原機飛蓉、據劉在機場語中央社記者、自中央決定整理川康軍事方案後、本人奉劉主席命、代表東下謁蔣委員長、陳述竭誠擁護中央、及敬謹接受整軍方案之意、蒙委座接見、結果圓滿、蔣對川康將領擁護中央之意志、愛護國家之忠誠、頗為嘉許、在廬公畢、即晉京謁何部長請示、並商整軍具體方案、大致已有決定、現正請中央派定軍政大員蒞川主持、關於軍事方面、何部長擬親自蒞川主持、政治方面、張羣或吳鼎昌、尚未決定、此次中央整理川康軍事、在川康軍本身、使不能全而成為健全、在國家則統一軍政軍令、充實自衛力量、現川康將領、已數度表示竭誠接受、熱烈擁護、一俟中央大員蒞川、整軍即可順利實施、前途至為樂觀、本人因東下任務已畢、返川復命、至劉湘劉文輝於整軍會前、是否入京一行、尚未決定、（中央社）

宋子文改乘輪船南下

（六月十五日上海電）宋子文乎十五日午十二時、改乘亞洲皇后輪赴港轉粵、（中央社）

（六月十五日上海電）宋子文十五日晨八時十五分、偕陳行、貝淞蓀、戴銘禮、及秘書陳蔭青、蔣尉先、中國銀行副總經理霍亞民、及陸文瀾等多人、乘蓉克斯專機離滬赴粵、楊虎、吳鐵城、胡筆江等、均往龍華機場歡送、宋等以溫州方面氣候不佳、故取道南京、九江、南昌、而赴粵、不意飛抵南京後、悉前途天氣惡劣、不良於飛行、即在京降落消息、仍折回上海、上午十一時廿分抵此、降落於龍華機場、宋氏談、本人此次赴粵、純為建設問題、並無其他任務、擬抵粵後、再度赴瓊崖視察、以作開發之準備、預定在粵約有一個月之勾留、今日以天氣不佳而折回、（中央社）

滬棉紗風潮 財政部電查究

（六月十五日南京電）財政部以滬市棉紗交易、十五日又起變化、特電飭王監理員曉籟查究、原電云、查近日紗交風潮、擾亂市面、迭經本部令飭查究在案、聞十五日上午開市、尚屬平定、下午又無成交、究屬買方或賣方故存操亂、仰即澈底查明、詳確具復、以憑究辦、財政部印、（中央社）

滬日陸戰隊 演習巷戰

（六月十五日上海電）日海軍陸戰隊十五日晨九時起、又在北四川路底演習巷戰、至十一時演畢返營、（中央社）

國府明令 未滿十八歲罪犯減刑

（六月十五日南京電）國民政府十五日發表明令云、司法院呈、據司法行政部轉據江蘇高等法院首席檢察官呈、為暨犯趙慶明、前因先後犯強盜殺人等六罪、經判決確定分別處一個無期徒刑、及五個有期徒刑各七年、執行無期徒刑、惟查該犯犯罪時之年齡、尚未滿足十八歲、轉請依法減刑等語、查依中華民國訓政時期約法第六十八條、宜告將趙慶明原執行之無期徒刑、減為執行有期徒刑十五年、以符刑法施行法第五條之規定、此令、（中央社）

北寗路平通車 水管爆炸 死一人傷六人

（六月十五日北平電）北寗路增開之平通快車、於十五日晨九時半、由通開平過東單門時、該車水管爆炸、死乘客一人、傷五六人、其餘乘客七十餘人、幸告無恙、路局劉正辦理善後（中央社）

加藤赴綏

（六月十五日北平電）加藤談、已定十六日赴綏遊覽、約四五日返平、（中央社）

冀察平津 國選指導員 宋哲元充任

（六月十五日南京電）冀察平津四省市國選事宜、現正積極進行、各該省市選舉總監、已先後呈報就職、國選總所頃復呈請國府、簡派宋哲元為該四省市國選指導員、俾就近督促指導（中央社）

沈鈞儒聲請廻避事 司法部非研究

此事屬法院職權 無庸司法部研究 法部令速辦民事執行案件

（六月十五日南京電）日昨本京某某等報及滬上各報、載有（沈鈞儒等聲請回避事、法部正在研究中、已電王部長請示、）之消息一則、記者特赴司法行政部走訪該部負責人、承告以該部並未接有蘇高等法院長朱樹聲請示電文、此類聲請廻避事件、屬法院職權、亦無庸本部研究、尤無電王部長請示之事、是項消息完全與事實不符、現在查究是項消息之來源云、（中央社）

（六月十五日南京電）法部近查各法院關於民事執行案件、往往遲延莫決、民違延原因、雖多由案情繁重、調查困難、及其他特殊情形、而其中由於承辦人員未盡請執行程序、或缺之辦事經驗、以致遲延者、當亦不免、須知民訴案件、審判固貴明允、而執行尤宜敏捷、以重人民權利、而維法院威信、該部特剴切申訓、嗣後各法院長官、對於民事執行案件、務須恪遵法令、慎重遴勤慎幹練之推事及書記官辦理、毋得率予指派、致滋拖累云、（中央社）

暑期講習會 教育部令舉辦

（六月十五日南京電）教育部十五日通令各教廳局、本年暑假、依據地方情形、繼續分區舉辦小學教員暑期講習會、以期所屬各小學教員、確能在三年內、均有受一次以上之講習機會（中央社）

世教會議 我代表推定

（六月十五日南京電）我出席世教會議代表、已經中國教育學術團體聯合辦事處幹事會、根據各團體開送名單、及與上級教育機關洽商、結果、推定胡適、何炳松、莊澤宣、汪懋祖、廖世承、周生、劉湛恩、高君珊、羅廷光、雷賓南、程其保、葉溯中、齊國樑、魏學仁、董任堅、胡叔異、劉堅、吳劉生十七人担任、現此項代表首次會議、已定二十

桂舉辦平糶 撥穀百八十萬斤

（六月十五日桂林電）桂農民銀行為平衡米價、調劑民食、特將省府總部撥存倉穀壹百八十萬斤、減價平糶、每百斤僅售桂鈔六元五角、但以購買自食者為限、以杜奸商漁利、（華南社）

川大校長 由張頤代理

（六月十五日南京電）任鴻雋辭職、已經十五日晨行政院會議決照准、教育部已派川大文學院長張頤為該大學代理校長、聞張為讀學方正之士、甚為川中學界所欽佩、（中央社）

海利輪搭客 全數平安抵滬

（六月十五日上海電）海利輪擱淺後、旅客三百餘人、分載海晏、貞兩輪、十五日晨先後安然抵滬、海利正在修補破洞、十八日前亦可給駛到滬、（中央社）

惠通公司私運郵件 外部向日提書面抗議

（六月十五日南京電）惠通公司天津東京線、私運航空郵件、破壞我郵權、中央決以外交途徑交涉制止、外部現已向日方提出書面抗議、（中央社）

比爾波局勢 現在每分鐘增高嚴重

比港無線電台已為國民軍佔有 國民軍已在中區俘敵逹四千人 巴主席向艾登籲請英海軍保護比居民遇險

比爾波港局勢嚴重

（六月十四日比爾波電）西內戰至本月十七日將入第十二個月、目前之發展、國民軍似漸佔優勢、國民軍已在比爾 附近深入西班牙中部、政府軍司令米亞保已命馬德里平民全數遷離、比爾 局勢現每分鐘增高嚴重、十四日晚六時、英艦坎本曼爾特號派兵登陸、將英僑證登艦上、在比爾事與軍艦之無線電交通、現已停頓、英驅逐艦波里期號刻泊桑坦特港、聞亦擬派兵登陸、將英領與該埠英僑護送登艦、比爾波無線電台已為國民軍佔有、今夜比爾波有婦孺及逾軍役年齡之男子二萬人、分乘載重汽車、商船、捕魚船等、由水陸避至桑坦特、巴斯克政府主席阿基爾、曾向英外相艾登籲請英海軍、在叛軍大舉砲轟比爾波之前、保護該城居民遇險、英政府已予允准、聞今晨七時許、國民軍已在中區俘敵四千人、其中組織比爾波防務之委員伐里阜亦在內、國民軍此次攻勢、由佛朗哥親自指揮、國民軍之戰倦者、已由新到之生力軍代之、世界各處之西大使、公使、總領、已奉命回至死會西亞、其目的未鄙宣露、佛朗哥已將其司令部移至桑爾哥斯、而以重要公路交叉點埃斯比諾薩、特拉斯孟特羅斯為樞紐、與桑坦特巴斯克政府已移至該處云云、惟巴斯克政府仍在比爾波舉行會議、即此一點、可徵謠言之不足信、據巴斯克公報局宣稱、巴斯克諸閣員、與陸軍參謀部意見完全融洽云、（中央社）

巴主席向民衆呼籲

（六月十五日比爾波電）巴斯克自治政府主席阿基爾、昨晚廣播演說、籲請比爾波民衆、背城一戰、阿基爾聲稱、自治政府內閣、因鑒於局勢之微妙、會連續舉行會議、全體閣員、均一致同意、守衞城防到底、聞比爾波人民、現正迅速向桑坦特撤退中、同時國民軍之前進頗速、貝哥那城郊外、昨日深夜幾被佔領、據巴黎所聆得國民軍之廣播稱比爾波港內有民房數所、已高懸國民軍政府之旗幟云、（中央社）

駐汕兩日艦 既離去又折回

刁作謙向日領抗議 日領允轉照其撤回

（廣州長途電話）汕頭日人青山清、毆打中國警員案、經汕市長黃乘助、與駐汕日領山崎、就地談判以來、日方對其主觀的理由、仍堅持不讓、但解決辦法、雙方意見、確已接近、日艦春風梅風兩號、十四日離汕、十五日晨又折回、仍泊原處、兩廣外交特派員刁作謙、以外艦往來中國領海、依國際慣例、應於事前照會當局、以便保護、十五日、特向日駐粵總領中村、提出抗議、中村表示日艦隊駛汕、非因青山清案、現允電請駐華大使、轉照海軍省撤回各艦、以睦邦交、又中村定十六日訪謁吳鐵城交換意見、（中央社）

刺楊案上訴期 二十日屆滿

（六月十五日漢口電）武昌地院首檢汪廉談、刺楊案上訴期限、至廿日屆滿、故檢察官對案內劉蘆隱、楊其新、李華堅等部份、是否上訴、刻仍在慎重考慮中、現朱檢官承讚、對本案方就法律與事實方面、詳加研討、究竟上訴與否、尚須三兩日後、方可確定、（中央社）

汪主席抵滬 檢驗身體

（六月十五日上海電）汪主席偕曾仲鳴、十五日晨六時五十分抵滬如、下車即返私邸、汪氏此來係檢驗身體、稍留即返京、（中央社）

咸陽渭河橋 秋後興工建築

（六月十五日西安電）咸陽渭河橋、為西蘭川陝公路必經之道、經國營路局與陝建廳商定、向銀行貸欵三十萬元、建洋灰公路大橋一座、設計代表已呈經會審核中、聞經會即派員來陝、詳為勘估、並增撥工欵、本年秋後可興工、（中央社）

孔祥熙等 參觀德軍演習

並往賓白茲地方參觀奧林匹克村 孔氏定期赴查爾堡港乘英郵赴美

（六月十四日柏林電）中國孔副院長十四日偕程大使及武官數員、往京城附近賓白利茲地方、參觀奧林匹克村、該村係去年運動會期間、供各國選手住宿之處、現已改為軍營、嗣由德國防部長白倫堡之代表、陪同參觀軍隊演習、并與坦克軍多輛參加、孔氏對均極感興趣、孔對演習各階段、有不明瞭處、則由武官等為之解釋、白倫堡十四日甫自意返國、當於晚間、設宴歡迎孔氏與中國代表團重要人員、並邀中國駐德大使及德軍政兩界要人作陪、孔氏或將於十五日往巴特諾漢溫泉、稍作盤桓、即返柏林、並於十五日晚、偕同陳海軍部長、翁秘書長、與少數隨員赴法國查爾堡港、乘英郵皇后號赴美、在柏林逗留期間、考察經濟金融之中國代表團團員、已奉孔令、一律結束工作、準備返國、僅少數團員、尚將留駐歐洲若干時、以便辦理結束事務云、又孔女公子令儀、近日在柏林某醫院診目疾、頃已痊愈出院矣、（中央社）

（六月十四日柏林電）德國國防部長白倫堡上將、今晨歡迎中國財政部長孔祥熙前往本京附近多白利茲軍營、參觀德國陸軍最近實施之若干種最新野戰演習中午程天放大使設宴招待中國代表團上將將盛宴款待孔氏、德國陸軍將官多人、被邀作陪、孔氏定明日由查爾堡港乘輪赴美、約兩週後返德就醫、稍事休養、然後回國、與孔氏同行赴美者、僅郭秉文、楊光 、陳立廷等數人、海軍部長陳紹寬、與秘書長翁文灝、則暫留歐洲、以待孔氏 其餘團員、均已奉命迅速結束其考察任務 俾至遲兩週內、即可歸國云、（中央社）

財政難關 法謀渡過

閣員會同財長建議辦法

（六月十四日巴黎電）法財部救濟目前經濟財政上困難之計劃、已於今日由內閣會議、一致通過該項計劃、係財長所擬就、其大致為由法國西銀行、墊借鉅款一百萬萬元於政府、該項墊款、以關稅作抵、聞政府因近來原料之價高漲、故擬將稅則若干項、由從量改為從價、并聞所得稅亦將增加、並擬增設間接稅之項目云、（中央社）

（六月十四日巴黎電）內閣十四日午後舉行閣議、由財長奧利沃爾提出各項金融措置、藉以改善國庫收支狀況、經長時間討論、經一致贊同奧利沃爾所建議之辦法、但其內容、則政府方面、絕對不願宣露、此項辦法、定十五日晨由國務會議通過後、提交衆院財委會審查、聞閣議已決定提高所得稅率、郵費、及鐵路票價、亦將提高、並聞財長奧利沃爾將向衆院要求、藉許政府頒發命令、用以保障佛郎地位、與公衆信用、但在貨幣方面、則法國政府、決以英法美三國貨幣協定為基礎、而不擬實施滙兌管理制度、僅將管理各銀行業務而已云、（中央社）

渥太華國約 或將修正

（六月十四日倫敦電）帝國會議之工作、雖已結束、但各代表任留居英倫時、仍不能休息、因英政府擬續與各自治領代表作雙方面談話、以期修正渥太華協定、此項談話、為英與締結商約中之初步必要手續、志在探詢各自治領之意見、是否修正渥太華協定、以助英美商約之成立、此項談話、非一時所能蕆事、但或將中止、以待英美談判進行、至能提出切實建議之階段時、再行開始云、（中央社）

英國下議院 討論中國商標登記法

★中法院對外人借欵態度未見損及政府信用★ 中國商標局不批准欺騙公衆之商標

（六月十四日倫敦電）今日下議院開會時、曾涉及中國商標登記法問題、保守黨議員摩廉、詢問外相、曾否接到許閣森關於中國商標登記法之報告該大使上年七月向中政府提出之照會、已否獲有效果、外相對兩問皆答曰、然、並謂渠務樂於奉告者、此事情勢、似有進步、渠悉、此後中國商標局、對於足以欺騙公衆之商標之請發登記者、擬嚴遵商標法之規定、不予批准云云、摩廉又問外相、華人向英商所借之押欵、不依照押欵合同、按期付息、中國法院、未能保全英商之利益、而損中政府信用、外相是否擬令英大使照會中政府、請注意此節、外相答稱、中國法院對于外人借欵之態度、未見其損及中政府之信用惟渠頗將此事、置於心念中云、（中央社）

太平洋航業 競爭激烈

（六月十五日倫敦電）最近英國航業在太平洋上所遭遇之競爭、一方面為美國、他方面則為澳洲及紐西蘭、現據英帝國會航業委員會今日所公佈之報告書英國及加拿大、澳洲及紐西蘭之政府正在協商如何維持英帝國太平洋航綫之計劃、該項問題、現已提交四國政府代表之小組會議討論、該會復稱、帝國航業、在各地之形勢、亦曾加以考慮、因各該地外輪之競爭、現已日漸激烈也云、（中央社）

愛爾蘭 新憲法通過

舊議會經已解散 七一舉行總選舉

（六月十四日柏林電）愛爾蘭議會以六十二票對四十八通過新憲法後、即於今晚解散、全邦定七月一日選舉新議會、並同時舉行複決投票、藉覘全邦人民對凡勒拉主席所擬訂之新憲、是否同意云、（中央社）

（六月十四日都白林電）南愛自由邦議會、今日通過新憲法後、即經解散、反對黨領袖柯斯格拉夫稱、渠擬勸告選民、舉行公民投票、拒絕新憲法、新憲法於辯論之際、僅提出項細之修正文、獨立黨議員麥克特蘇特起稱、渠雖於五月十八日提出修正文百條、而悉經否決、但渠仍贊助新憲法云、今日並議定於七月一日舉行總選舉云、（中央社）

莫斯科政局 仍呈不安定

因犯罪被槍決者八十餘名

（六月十四日莫斯科電）此間政局、現仍呈不安定現象、傳說傳言、不豈其辭、外委李維諾夫夫人、現仍在烏拉爾省斯凡特洛斯克城居住、此外盛傳波羅的海軍司令及僞共產黨員廿人、何共產黨員八十人、業已被捕、又政府昨任命德華題為軍事工業副委員因此謠傳原任軍事工業副委員密爾克萊維區、與未却爾加昂諾維區兩人、業已被捕、至於外傳副委員阿格拉諾夫、與交通副委員普洛哥費夫被捕之說、雖未能徵實、但似有可能、又據伯力出版之太平洋星報宣稱、斯伏波特諾亞城、最近因犯參加托洛斯基派及充日本間諜之罪、被槍決者、共有廿八人、五月九日、該城曾槍決四十四人、五月十五日、又槍決十一人、連最近一次合計、槍決人數已逹八十三人之多云、（中央社）

（六月十五日莫斯科電）據官方宣稱、人民委員會國外貿易委員羅山高爾齊、被中央執行委會免職、原因未詳、聞另有任務云、（海通社）

英意傳教交涉 現仍未解決

意宣告不准教會在阿設校

（六月十五日倫敦電）星期一日、英外相艾登、在下議院宣稱、英意交涉、關於被逐之阿比西尼亞英國傳教重返阿國問題、至今尚未解決、蓋意國政府、曾有宣告、不准任何教會團體、在阿國內設立學校、惟祇可傳道、又艾登謂、英政府反對意國之決策、並在英屬領土、將取同樣步驟、以對待意國教會云、（海通社）

土國會通過「土敘協定」

（六月十四日土京電）國民會議頃通過法案、批准法土於五月廿九日所訂關於敘利亞境內散嘉克區域領土完整之條約、及土與敘利亞所訂保障雙方邊境之協定云、（中央社）

美國女飛行家 將抵加拉芝

（六月十五日羅馬電）美國環飛世界亞美利亞克特女士、現離意屬東菲之沃沙和、飛往阿薩、倘天氣清朗、伊將由該處飛到英屬印度加拉芝云、（海通社）

捷羅南 三政要會議

聞所討論為政治問題

（六月十五日羅國京電）捷克總理霍德棠、赴羅馬尼亞、將往謁羅王加羅爾、並與羅總統泰泰里斯哥、並南斯拉夫總理斯多亞的諾維斯會議、聞所討論、為政治問題、欲挽救前次三小協商國聯會失敗之計劃、此次目的、使三小協商國、共同一致政策、以對外交云、（中央社）

美參院司法委會 非難羅總統高院改革案

目議案為不必需且絕端危險憲法原則

（六月十四日華盛頓電）美參院司法委會、對於羅斯福之最高法院改革案、以峻刻非難之言詞、提出報告書、目總統之議案為不必需、無謂、及絕端危險之放棄憲法原則、並以錯綜複雜之方式、隱匿其真實之用意、並主張應加以嚴詞駁斥、庶此類之議案、不至再提出美國自由人民代表之前云、該報告書所舉反對之理由有五點、㈠不能達到其普通宣稱之目的、㈡對于司法部用威力、於法庭失却其獨立之尊嚴、㈢違犯美國政府一切歷史上之先例、㈣並建立一危險之先例、㈤直接違反憲法之精神、㈥有使政治勢力擴充至司法機關之傾向、至參院何時正式辯論該案、茲尚未有表示云、（中央社）

今晨最後電訊

孔祥熙召集使團訓話

（柏林電）孔祥熙十四日召集特使團團員、發表最後訓話、對繼續考察歐洲各國經濟及工業情形有所指示、孔將於十六日偕郭秉文、陳炳章、陳立廷、楊光泩、李駿耀等乘瑪麗皇后號、由查爾堡赴紐約、預定三星期內返德、以能在一星期內辦理完竣為佳、孔今日囑令不隨赴美之各團員、結束各項任務、俾得孔由美返德後、旅赴巴爾斯海療養、特使團中負有特別任務之各團員之報告書可於返國後草成、此次該團團員於參加加冕禮後即從事研究歐洲各國經濟情形、如所得稅制度、稅務組織、化學工業、醫藥事業、而對社會疾病及其防止與消滅方法、尤有詳盡之研究、其他重工業如鋼鐵飛機廠及鐵路管理等、亦莫不詳加考察、俾於歸國後對政府有所貢獻云、（中央社）

（日內瓦電）國勞紡織委大會討論每週四十小時工作制時、中政府代表包華國演說稱、中政府在原則上贊助每週工作制、但未便實行、其原因頗多、最要者為中國若干處、現猶沿行領判權云云、中國僱主代表聶光謂中國僱主不能接受每週四十小時制、此制在目下競爭甚烈中、蓋中國紡織業日人所投之資、佔百分之四十、英人僅佔百分之五也云、（中央社）

（北平電）據張家口消息稱、距嘉普寺南七哩之朝陽村、發生激戰、義勇軍壹團、屢次遭攻擊兵兩師、加以重創、聞德王劉在嘉普寺區親自指揮李守信電寄北偽軍準備一切云、（中央社）

（蕪湖電）軍委會副委員長馮玉祥、在巢縣原籍視察與辦農林事業、十五日乘裕南路專車經裕溪、於下午二時半抵蕪登岸後、即往戈磯山蕪湖醫院下榻、定十六日搭輪赴潯、登廬山謁蔣委員長報告、馮氏在巢竹柯會所種苗樹已逐漸滋長、圓山學校亦告竣工、並就附近闢地數百畝、開辦農事試驗場、請農事專家數人、研究改進農事、馮氏由鄉里起程時、曾便道視察巢縣近郊半湯泉、該處為天然溫泉、特捐資二百元、令由縣建池室、便利民衆沐浴、（中央社）

天氣惡劣 宋子文昨未能飛抵廣州

專機抵南昌後即不能繼續南航
徐景唐談宋抵省後即隨赴瓊崖

經委會委員宋子文、於昨(十五)日由滬乘機南下、同行者有貝淞蓀等多人、省府昨(十五日)午已接電告、謂宋委員專機、下午二時即抵南昌、迄至三時、仍未接得來粵電報、但是日一時許、天河機場已站有憲兵保護、而總部及省府、亦已派員任退思園佈置爲宋委員下榻之處、故昨退思園亦已派有憲兵站在門外守衛、至總部省府財廳、亦有重要職員多人、在天河機場候迎、惟至下午三時、天河機場之空軍總站、已接得南昌電告、現該方面天氣異常惡劣、宋氏專機、恐不能繼續南航、宋委員或于南昌過宿一宵、如十六日天氣晴朗、即可繼續南下、故如改期、則今(十六日)上午、宋委員之專機、可以抵達廣州矣、空軍總站雖接電告宋委員有改期南下之擬、但歡迎者及憲兵、仍未離去、記者因此、即訪晤建廳長徐景唐、詢以宋氏南來之行踪、據稱、宋委員已有電告今(十五)日來粵、但天氣能否許可飛航、則未能確悉、至宋委員南來後、余(徐廳長自稱)當候同宋委員飛赴瓊崖視察、但何時動程、則須俟宋委員抵省始能確定云云、又記者于前後得到消息、謂宋委員因天氣關係、已改航溫州、轉乘郵船南來、惟此消息、刻未証實、但四時許、各到機場之歡迎人員、及赴機場保護之憲兵、均已離開機場云、

兩股匪投誠
粵湘派員收編

粵湘邊境康樂康炳輝兩股匪、自被我軍清剿後、無法立足、請求投誠、當經指定地點集中候編、並由粵湘兩省派員前往江華沂材實行收編云、

閩赤匪首要 何鳴及其妻
已被我軍生擒

閩西平和匪、叠經駐軍清剿、已肅清十之七八、現僅有殘餘之匪部吳金、何鳴等股、日昨一五七師九四零團第二營、向白水祭遊擊、任小坑尾遇匪彭十名、奮勇圍擊、俘匪十三人、繳槍十餘桿、訊結果、獲悉俘獲赤匪重要領袖何鳴及其妻等云、

甘介侯南返
今日離南京

五路軍高級顧問甘介侯、月前奉李白命晉京、向中央當局報告桂省政務、現查甘氏任務完竣、定今(十六)日由京轉滬乘美國胡佛總統輪南返、約十九日即可抵粵、稍事逗留後、即乘西南民航機飛桂云、

省府會議錄

廣東省府十五日開第五次會議、議決案錄下、㈠主席提議、關于中山縣第五區桂涌鄉鄉立初級小學校長鄭維功等、與東華鄉上頭小學校、因學穀爭執、不服中山縣府所爲之處分、提起訴願一案、經審核、作成決定書、請公決案、通過、㈡主席提議、關于台山縣民黃偉、因無照私帶白銀事件、不服廣東財政廳所爲沒收充公之處分、提起訴願一案、經審核作成決定書、請公決案、通過、㈢主席提議、關于電白縣屬龍華寺僧善緣、因不服電白縣政府所爲將寺產提充辦學之處分、提起訴願案、經審核作成決定書、請公決案、通過、

經再三要求後 吳鐵城今日晤日領
商談汕日人毆警案

自日方要求再度覆查毆警案後、此間外交當局、已拒其所請、謂如必要時、即着其向當地當局知會辦理、因此案此間已由凌秘書親赴調查詳儘、故決不派員赴汕再查矣、但日總領接覆後、即再度要求晤見吳主席商談、刁特派員以日方堅要晤吳、故昨晨曾赴省府晉晤吳主席報告、吳主席以日方既如此再三要求會晤、人情難却、即托刁特派員答覆日領、定今(十六)日上午九時、在省府接見、刁氏返署後、即以電話轉告日總領、約于今(十六)日晨九時以前、在外交署集合、同晤吳主席、而日總領亦電允今晨偕同副領事吉竹貞治同赴晤商、查刁特派員亦決于今晨偕同凌士芬前赴省府、因凌爲調查該案之主要者、故特偕赴省府、以備詢問也、記者爲此、昨特訪凌士芬、詢以一切、據稱、該案原須在當地進行解決、但會爲雙方協助解決該案之進行、故對於省仍以友誼式之談判、如談判稍有接近、則此項事件、自易得告一段落、至現日總領仍堅要請晤吳主席、吳主席已約定于明(十六)日上午九時、在省府接見、屆時刁特派員當陪同往晤、相信經過此次談話、雙方或可融洽、而汕案前途、或可得露曙光云、

陳策發表 「沉痛的回憶」
述陳逆叛變經過

陳策昨十五日發表『沉痛的回憶』一文、追述十五年前陳逆叛變、總理率軍艦戡亂、本人隨侍在側、目擊總理從容指揮、其大無畏之精神、實可驚天地、泣鬼神、而陳逆終於身敗名裂、亦足見犯上作亂者、無倖免云云、

入口洋米 今日照舊徵稅
商會議決制止抬高米價

中央核准免稅運粵之洋米穀四百萬担、自限至本月十五日止、一律進口後、至昨日已屆截止之期、頃據該會消息、關於該項免稅洋米穀、已全數運進與否、或尚有多少、未能運進一時尚未查悉、惟以前定限期進口後、未經進口之洋米、過期當難運進、又據另訊、中央現以粵穀登塲、米荒之象將減、經定運粵免稅洋米減至二百萬担免稅進口截止後、仍照征關稅、故由今(十六)日起處進口洋米、均須照舊征稅、又查市商會昨開第四十九次會議、對於民食調節會函復米貴原因、並非由於人心恐怖、供少求多、請切實制止米商抬高價格、並請查明洋米成本、協助平定米價、以維民食等由、請公決案、議決、一面函知米糠米業什粮業公會遵辦、一面由會調查米貴原因、

農工分行 舉行開幕禮

中國農工銀行爲發展華南經濟推廣業務起見、在本市太平南路十四號樓下增設分行、並派定李曉生胡俊爲正副行長、業於昨十五日上午九時、舉行開幕典禮、查是日蒞會參禮者、財政廳主任秘書桂競秋、市黨部余俊賢、方少雲、省府李大超、暨各軍政機關代表二十餘人、由該行長李曉生行幕開禮、直至十時許、始禮成宴會云、

行商入會 決暫存觀望
不受商會派別利用

廣州市商會各委員、年來均以意見相左、發生糾紛、近復因開第六次代表大會事務、糾紛更形劇烈、有等復藉營業所得兩稅風潮、聯合三數公會、樹立派別、居中策動、糾紛更難收拾、全市行商、已力謀自救希圖糾紛得以寢息、查市商會各派別領袖、多爲增厚本人力量、紛紛請各未入會之行商、一律參加入會、惟各行商均不欲受人利用、且目前糾紛已趨決裂、爲圖自謀發展起見、已決定對于入會進行、暫存觀望、決不接受制止云、

縣府各科 職權已劃定

各縣政府自定由七月一日起、實行變更組織裁局改科後、自後各縣政府、須設立第一、二、三、四、各科、關於各科職掌、亦經分配妥當、計第一科辦理自治工作、第二科辦理財政經濟事務、第三科辦理教育事務、第四科辦理建設事務、其他不屬各科事務、則由第一科兼辦、各科科長均須由縣府按照職權辦事範圍所定、呈由各主管廳轉呈省府加委云、

禁烟指導專員 定下週出發

省府主席吳鐵城、以軍委會經任本省設立禁烟特派員公署、對禁政推行、劃分本省爲九個禁烟區域、每區設有查禁專員負責一切、但以全省地方遼潤、辦理或恐未週、亟須派員勤助、特加設指導專員四十餘人、由省府及特派員公署會同委出、查各員連日均到省府及禁烟署請示進行、聞每一指導員担任兩縣至三縣督責工作、下週便分別出發云、

植物油汽車駛抵廣州
昨在市府前表演行車情況

中國植物油廠、奉曾養甫之命、派植物油汽車來省表演、於經由桂取道衡陽、沿宜章、樂昌、韶關、於昨日駛抵本市、在市府前表演、查該植物油汽車、全身油作銀灰色、爲流線型、車頭書「此車係用植物油」等字樣、懸有南京昆明等車牌號、車身形式如本市之公共車、

市營手車
定二十日行駛

曾養甫以本市人力手車伕、生活艱苦、亟應設法改善、以謀救濟、經飭財政局會同交通管理處、籌辦一部份市營手車、籍爲改善手車伕生活之先聲、現已籌備就緒、不日行駛市面、記者以事屬創舉、特往各方探詢、茲據市府消息、此次籌辦一部份市營手車、原爲改善車伕生活而設、並非營利可比、故所有設施、均在車伕身上着想、聞車伕租賃市營手車、除應納一定之車租外、其他一切額外費用如經理費茶資等等均在廢除之列、無須繳納、俾得負担減輕、生活較易、復由市府設備車伕宿舍、免費供給各車伕住宿、內中設有床蓆燈水各項供應、完全免費使用、同時每一車伕、復爲製備背心制服一件、各車均塗以紅色、車兜後背用市字軌編定號碼、兩旁護輪板均用木製、上釘搪瓷標識、以示區別、聞於本月二十日左右、即可行駛市面云、

廣州女警察
八月始可舉辦

省會警察局、爲適應現在社會之需要、擬招考女警察實施訓練、準備將來派出服務、現會警局方面、已開始調查全市需要女警之人數若干、俟調查後、即行擬定章程及招考辦法、呈請省府備案方可實行、頃據該局定覽、增設女警一事、正在籌劃中、約本年八九月間、始可實現云、

各山崗民業
限期繳契查驗
石牌農場以東

華南蠶絲改良場、呈請市府核准、將石牌農場以東之大小崩岡、棲鳳岡、番薯岡、矮墩岡、白水塘岡、赤岡、馬鞍岡、一帶荒山、撥給該場建築、各岡範圍內之民業地段、亦悉被圈入、照章給價收買、併由市財政局發出布告、飭上列各崗民地業主、限本年七月五日以前、携備管業契據、赴市財局報請查驗、以便核明給價、倘逾限不繳驗、即照公產辦理、

工務局 飭拆舊屋宇

廣州市工務局、以市內塌壞屋宇、當此雨期中、難免傾圮、自應隨時派員調查、督令業主拆卸或修復、

各內街渠道
限兩年改建完竣

廣州市長曾養甫、爲繁榮市政起見、故特飭令工務局長林逸民、計劃將全市所有內街渠道、一律拆卸、從新改建爲馬路式、查工務局業已奉令執行辦理、先後將天官里、清水濠、西横街、等內街渠道拆卸改建、頃據該局劃秘書稱、關于改建內街渠道、現擬限于兩年內完成、

黎汝璇談電政船務
船務局歸併航政局非事實

昨(十五)日記者走訪建設廳第一科長黎汝璇、叩詢船務局存廢問題、據稱、輪渡會決定取銷、船務、繼續征收年餉後、船務局當然有存在必要、歸併航政局說、殊非事實、將來或縮小範圍、亦未可定、待新任局長繆商若報局份情形、然後體察實施、至本省長途電話、全部收歸國營說、現未決定、將來或祇劃出一部份留省辦理、餘則由中央接管云、

內政部特派員 龍裔禧抵粵
視察土地行政

國民政府內政部現爲視察各省土地行政事宜起見、特派地政司第一科科長龍裔禧赴閩粵兩省、視察土地行政事宜、龍氏奉派後、已於去月由京赴閩、經視察完畢、已於昨(十四)日由閩乘輪赴港、即晚搭廣九車來省、龍氏抵步後、昨(十五)晨經赴省府拜訪歐陽秘書長、下午則赴地政局訪該局局長高信、會商視察程序等項云、

雜粮業 聯請提前減低專稅率
請于七月一日起實行減低

廣州什粮業行商、聯請省府撤銷什粮專稅、以維民生、省府據情後、當以什粮專稅、前經核減二成、現爲財力所限、未能遽爾裁廢、此後當體察情形、酌議分期減免、併令廳轉飭行商知照、茲什粮業商人奉令後、僉以粵省什粮專稅、前雖奉准核減二成、但政府變更大洋折合比率、以加三改爲加五、粵毛券價值無形降低二成、而粵商向上海華北各埠、購辦貨物、均以大洋爲本位、在本省納稅、亦以毫幣折合加五征課、是表面雖減稅二成、實則與未減無異、況政府既准分期減免、則值此物價高漲、平衡粵國幣比率、未獲實施以前、自應將減免辦法提前實行、以減輕人民負担、特由花生芝蔴荳業油糖業糖麵業等行商、聯合第二次分呈省府呼籲、請于本年七月壹日起、提前減免什粮專稅、核減稅率、至少以五成爲度、懇迅賜准批辦、以維民生、不勝迫切云云、

曾友仁返省
謁余漢謀報告

四路軍一五八師長曾友仁、自率部前往閩西龍巖長汀連城各縣駐防以來、業將股匪鄧子牍、張鼎丞兩部撲滅、現曾氏爲向余漢謀報告、最近綏靖經過起見、特於昨十四日由蕉嶺防次返省、抵步後即赴總部晉謁余漢謀面陳一切、聞氏此次返省、約留一星期、始行返防云、

四省商會籌備 第二次聯議
對批駁改善所得稅案討論

粵贛湘鄂四省市商會聯合組織之稅制研究會、日前議決請求財政部、改善所得稅各點、現經奉財部正式批駁、不准變更、各省市商會、對此事咸認爲目前切要問題、併擬實行第二次聯合請求、同時作擴大運動、務期達到改善目的、以甦商困、連日漢口南昌長沙廣州等省市商會、爲此事往復電商、洽議進行辦法、擬再度召集四省聯席會議、決定進行步驟後、乃再向財部呼籲、聯議地點定在漢口、七月一日舉行、先由各省市商會指派代表、前往集合、但開會日期是否遲緩、與應否提前開會、不必俟四省展覽會同時舉行之處、則待各省商會再度電商、便可決定云、

西江潦水昨陡然高漲

本年潦水高漲程序、與去年比較相差頗遠、實因本年春、上游雨澤稀少、頃查上西江各圍水竇、尚未關閉、質言之、則圍內各鄉尚須河水流入灌溉田隴、查去月中、梧州都城封川等處潦水陡然高漲八九尺、但僅兩日便即乾退、距至昨十四晚、肇慶屬上游潦水重復高漲、查南江口德慶等處潦水漲七尺餘、後漲以迄二水一帶、潦水比往日亦漲九尺餘、因此昨日本市低窪街道、當潮長時、已被淹浸云、

汕市旅館
一百一十八家

汕埠爲華南重要商埠、商旅雲集、故客棧旅館營業、極爲發達、茲据最近調查該埠旅業、計共一百一十八家云、

黃埔開埠 進行近況
設計顧問定期來粵
碼頭貨倉七一開工

頃據黃埔開埠督辦署消息、㈠黃埔開埠整個計劃、日前曾兼督辦晉京時、曾請中央派遣美籍市政設計顧問高力厨(譯音)來粵、協助一切、高氏已定於本月下旬動程南來、協助規劃各項進行、㈡黃埔大道、因前時承築公司不能依約照辦、已另批新公司興建、限三個月內完成、㈢黃埔沿岸碼頭貨倉、定七月一日興工、疏河工程在本年內亦可完竣、㈣開埠經費、除發行公債國幣七百萬元爲疏河之用外、其餘築路建埠等項、由中央陸續付撥、㈤關於銀行界投資開發埠內商業區工業區各項進行、尚在相商中、㈥粵漢支線路基築妥後、下月開始鋪軌、當與碼頭工程同時蕆事、如各事能趕及、年內可通車云、

廣雲路第三段 將徵工服役
每名壯丁應義務築路四天

廣雲路爲西江省通幹線、交通重要、經政府嚴令依期築妥、併于各段內、實行徵工服役、不得規避、昨廣雲路南三段征工築路委員會主席黃鑑波、以各鄉應征民伕名冊、業經彙齊到會、十日特召開全體會議、討論進行、縣府特派建設局長杜卓儒列席指導、議決各要案如下、㈠關於應徵民工支配案、決議、以每壯丁一名、應征義務築路工作四天、如不願作工者、得每名繳納代工金一元、㈡關於征收代工金如何辦理案、決議、呈請縣府布告、准於七月一日開始征收、由各鄉鎮長督同各里長負責辦理、鄉里鎮長征收代工金、得每百名扣舟車費五元、代工金收據、由該會製發、㈢關於各鄉鎮應征民工冊如何審核案、決議、推定陳伯健李君瑞徐麥歧、梁正等四人、爲審查委員、井定六月廿日審查完竣、㈣關於塱西籐岡村請豁免征案、決議、俟開辦時、再派員測勘、井飭知照云、

正式地稅 決延期開征
因各項籌備手續未竣

昨(十五)晨據市地政局消息、㈠關于籌備開征正式地稅一事、自將全市土地複測後、並經派員調查地價井由市府會同各機關組織地價評議會、估定市區地段價格、以爲征稅之標準、㈡地價評議會、俟省政府地方法院市商會三機關派定出席人員、本週間即可正式成立、關於評議地價將來擬以同一街土地爲評價單位、㈢正式地稅開征期、原擬七月一日實行、嗣以各項籌備未竣、須延展數月方能開始辦理云、

財廳調查 各縣保險業

兼代財廳長曾養甫、以根據征收保險業稅章則規定、對於保險事業、負有監督整理之權、現各屬常有屬於保險性質之會社設立、如人壽會、三益會、長生會之類、其組織是否完備、辦理是否合法、亟應分別調查、以資整理、昨特分令各縣縣長及各區營業稅局、迅速詳查具報云、

廿六年度粵收支預算
財政廳日內即可審查完畢
七月份仍照去年預算辦理

粵省廿六年度收支預算、經省府委員會審查後、認爲不敷之數尚多、乃提省務會議議決、再交財廳參加意見、記者昨(十五)日往該廳查問該項預算曾否確定、據該廳負責人稱、關于廿六年度預算、自奉省府交下參加意見後、現時仍在審查中、日內即可審查完畢、加具意見、本廳經開會審查、呈復省府核定等語、又查該項預算在未審定以前、廿六年度七月份、仍照廿五年度預算辦理云、

省營紙廠 試車成績佳
八月可開工製造

廣東省營紙廠自建設廳積極籌備後、各項建築物完成者、已有壹太部份、全廠各部機器、亦經理安裝完畢、日昨曾壹度試車、結果成績甚佳、嗣因該廠尚有水塘、儲煤倉等八項工程、尚未完竣、最近徐廳長景唐接任後、爲使早日完成該廠起見、經飭令該廠積極辦理、該八項工程、昨據該廠管處消息、謂關于該八項工程、已積極趕緊、大約于本年八月間當可開工製紙云、

新委教員 薪俸發給法
經由社會局擬定

社會局長劉石心爲訓練市小教員、特設立市小教員訓練所、每期抽調各校教員共一百二十二人、入所受訓所遺職務、由登記考試及格人員代理、但查各校以廿五年度預算、井無此項新增經費列入、故社會局每月發給經費時、新委教員、無薪可領、因此各校分呈社會局請示辦理、查社會局昨特擬定發給辦法、該項新增經費、如該校有欵項結存時、准先提發、免予解庫、如無餘欵、限在五日內將預算編造呈報、以憑核辦云、

實業部 展限換礦照
至六月底止截

自政局統一後、實業部即轉飭本省建設廳清理各舊礦案、對於持有粵省前發礦業臨時執照者、皆須於四月二十日以前、呈繳建廳驗核、轉部換照、但查各礦商依期換照者雖多、而徘徊觀望者、亦屬不少、實業部現恐道遠未及週知、體念礦商實情、特再頒明令轉限兩月、即由五月一日起至六月三十日止、以便粵省各礦商、繼續換照、而維礦權、故日來建廳第四科辦理此事異常忙碌云、

先施雪忢
美容潤肌 能禦霜雪

先施化粧品有限公司監製

先施護髮霜
梳掠如意 香潤不膩

牙膏
潔齒 除積

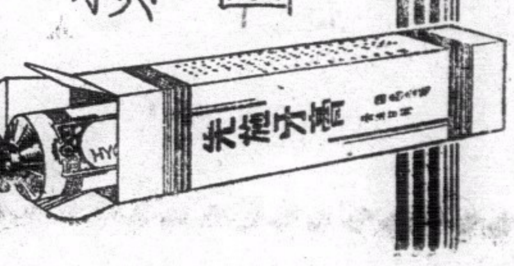

繭價高抬聲中 蠶農痛苦訪問記（二）

從買種到賣繭受盡剝削 日忙碌夜辛苦還不足抵欠

秤把手 專欺團頭

經我嚇着、就是店門、他又似乎報答我似的、又叫了一個名叫「打死阿十」的來伴我談天、我見這人滑頭滑腦，爲了想多得些可貴的材料、也叫他一塊坐了、

「這位阿哥，今天的行市是怎樣」、我開始問，哈哈，你先生廚是個外行、雖然行市的上落、我們不能有把握，不過、不瞞你先生講，繭價錢的高低貴賤，也一大半是隨人移轉的呀，像今天我們種這尖頭，不受欺侮的人、繭的這裏不買好價錢、六十另一元、可是團頭去賣 那就只有四十另了」、他完全露出那種傲慢的流氓相、倒使我難堪起來。

「那末團頭又是什麼樣種人呢」、「鄉下人、好欺侮就叫做團頭、他們去賣繭子、只曉得聽秤把手喝價錢、多少重、或者是幾等繭、一直莫明其妙、秤把手講多少、他們在多少」、

秤裏頭 大有上落

「這話又不懂了、鄉下人難道這樣好欺侮，」我憤憤地問他。

「先生、第一、他們自己沒有秤，即算有了一把秤、那也不知是那一年的、十八兩秤啦、十六兩秤啦，樣樣色色的都有，他們坦在肩上，對於斤數還有個大數目，但是到繭行裏合起市秤來，就莫明其土地堂了，再繭子的等數，鄉下人難道還看那樣嗎」

「這樣講，不是說他們繭行的帳目也一塌糊塗了」

」，他們在烘房門口又架着秤到那裏才確實地稱一下，這樣就封進烘房去了，裏面還有種種黑暗的事真講不清楚呢」

「駐行員不是在監察他們欺騙鄉下人嗎，而且鄉下人也不一定要把繭賣給他們呀，」我正直地問他、

「這話又難講了，一句話，就是道高一尺，魔高一丈，他們總會有法子想的，至於不肯給他們、那末你高興就挑他去，而且要不了幾天蛾子咬出來了，」

我不服得很，問他繭行難道沒有一點怕處嗎，他又顯出傲慢的態度，翹起大指頭說，

剝繭皮 從中漁利

「有的，就是我們給他一點厲害，我們叫做剝繭皮，剝繭皮的人有一個法門，告訴你先生也不打緊、就是你只要到秤邊去站個二三日，當然，能夠走得進行門也不是容易的，這樣二三日站下來，你不必多講話，行裏就會派人向你說話，六塊八塊大洋送上你的門，因爲這秤邊是他們騙鄉下人最厲害的地方，無論如何不肯讓你來揭穿他的，我們剝繭皮還可代鄉下人賣繭，多少也可得着點抽頭，」

砲台架 面子賣錢

「這樣子，繭行不是也很難開了」

「是呀，從前開一家繭行、地方上的大頭寸人都少不了、要掛個名目、弄點抽頭、要不然、他們就叫你開不下去，或者叫鄉下人不會繭給你，或者煽動鄉下人藉端把你行敲掉，有幾次，空手人還要請他們到行裏走一遭，賣他們的面子也拿幾個錢，這叫做擺砲台架，」

聽了這篇話，使我鬆了口氣，你會剝削的賊祖宗呀，也是會碰見打搶的強盜的，

這時光，天容陰沉下來，風雨就將到來了，我急忙地付出錢，告辭出來、

老當益壯

天津敬老會中 耄年表演「抖臘桿」

八七老頭清唱皮簧兩齣 兩老人報告養生術五點

（天津通訊）市立第三講演所主辦之津市第二屆敬老會，於昨日下午三時舉行，本屆報名人數，爲一百五十八人、昨日到者、男子七十三人、女二十一人、共九十四人，年歲最高老婦郭韓氏（一百零二歲），因不能行動未到，其子郭維章（七十三歲）屆時參加、各界來賓，觀光者甚衆，大會由劉燕東主席，開會後，首由主席報告開會意義，畧謂人生四十以前、身體多較強健、自四十以後、逐漸減退、六十歲以後，日就衰弱之途，然亦有老而益壯者，本會舉行意義，即請諸位老人，報告攝生經驗，以便後生有所適從云云，因教育局代表未到，乃請到會老人講演，八二老翁劉煥元，上台講述，謂「我之長生需訣有三，一、好步行不坐車，二、早起，三、每天練「八段錦」」，遵行「立如松，坐如鐘、臥如弓」之古訓云云，次由八六老翁劉雨洲講演，畧謂，「我在年青時，曾訪問過三位九十歲以上的老者，請示養生術，一位說，我睡覺不蒙頭，一位說我每次飯後行走百步，一位說，因爲我妻醜陋，這話都是很對的，我認爲人生欲得高壽，應當勤苦，應當節慾」云云，講演後由劉燕東發獎，每人各贈牛奶一聽，並「福壽康寧」匾額一方，繼請老人自由表演，首由八七老人韓瑞章、清唱皮簧「文昭關」「三娘教子」兩齣，氣力充沛，不減少年，繼由八十老人吳萬全，表演「抖臘桿」，至下午五時散會，此次到會之年齡最高者，爲九一老翁張仲三云，（六、一）

世界曆（下）

㈦閏年加一閏年日（Lsap Ser Day）插於六月三十日與七月一日之間，亦不計在月內及星期內、

㈧年終日及閏年日、可作爲國際休假日、

此世界曆可以下表示之、年年相同，永久不變，

三、世界曆與現行國曆之比較，現在國曆固較便於陰曆，但其結構尙不齊整，久爲世人所詬病，例如

㈠每年日數不等，第一季平年九十日，閏年九十一日，第二季九十一日，第三季及第四季各九十二日，

㈡每月日數不整齊，有二八、二九、三〇，三一日四種，其排列次序亦不劃一，例如七月及八月繼續兩月均係三一日、

㈢每月星期數不一定、

㈣每月工作日數無一定，蓋每月日數與星期日日數均無一定，故作工日數亦有多寡之不同，統計不甚便利，

至於世界曆則能改良諸病，即

㈠每季日數相等，均爲九十一日

㈡每月日數僅有三〇日及三一日二種，且其排列次序一定，即每季第一月爲三一日，其餘二月均爲三〇日，

㈢每月星期一定，即某月某日無如何年均係同一星期日數，例如每季第一月第一日必爲星期日，第二月第一日必係星期三，第三月第一日必係星期五，

㈣每月工作日數均係二十六日，蓋每季第一月雖係三十一日，但該月恰有五個星期日，故工作日數仍爲二十六日，至於年終及閏年日則定爲國際休假日，仍非工作日，

現行國曆之節氣日期殆係固定，最其較優於陰曆之處，但此優點，世界曆亦同，茲就世界曆之節氣日期，列表於下，

小寒	一月六日左右
大寒	一月念一日左右
立春	二月四日左右
雨水	二月一九日左右
驚蟄	三月四日左右
春分	三月一九日左右
清明	四月四日左右
穀雨	四月二〇日左右
立夏	五月四日左右
小滿	五月二〇日左右
芒種	六月五日左右
夏至	六月念一日左右
小暑	七月七日左右
大暑	七月二二日左右
立秋	八月七日左右
處暑	八月二三日左右
白露	九月八日左右
秋分	九月二四日左右
寒露	十月九日左右
霜降	十月二四日左右
立冬	十一月八日左右
小雪	十一月二三日左右
大雪	十二月八日左右
冬至	十二月二三日左右

四、世界曆與我國改曆意見統計之比較民國二十年我國政府機關爲研究曆法起見，曾有曆法研究會之設，同時發出徵求改曆意見單，分送各方，徵求改曆之意見，其結果如下，（詳細參閱中國天文學會年報第八期陳遵嬀著「我國改曆意見之統計」一文）

「一年分爲十二個月，每三個月爲一季，各九十一日，每季三個月各爲三十，三十，三十一日，年始於立春，並定爲月曜日，七日爲一週 閏日及容日皆置於年末，均不計於月內或星期內」，

由上所述 得知此統計結果與世界曆甚相一致，其不同者，

㈠世界曆以每季第一月爲三十日，我國多數意見則置於第三月，

㈡世界曆以年始爲星期，我國多數意見則當星期一，

㈢世界曆以閏年日置於六月與七月之交，我國多數意見則置於年末，

然此三點原則上相同，僅形式上有別耳，故世界曆實與我國多數改曆意見相一致、

五、結論 由上所述，得知世界曆結構均衡，方式永久，又因每月有固定之工作日數，故對一般人民之經濟生活，甚爲利便，其他更便利於統計上之比較，時間上之調和，對於宗教或非宗教之節日亦得穩定，此種曆法與現行曆相差不遠，改變容易，較諸十三月曆法，易於更改多矣，在新舊過渡時代，此種改曆更易施行 或謂此種曆法，每月日數尙有卅日與卅一日之分，而每年之年終日及每四年之閏年日，仍非完整者，但曆法以合於天象爲主，非此不能合三六五・二四二二日之太陽年，故於一年凡三六五・二四二二日之原則之下，此世界曆之配列，實最爲簡便也，民國廿八年前即公元一九三九年一月一日恰係星期日，故世界曆之實施 應自一九三九年始，倘再遲延不決，非俟到一九五〇年不可，故吾人甚望我國政府與國際聯盟會表示贊成採用此世界曆、

閩浙邊界三縣 發現含毒食鹽

斃命者達百餘人

食鹽炒後變黑 毒自何來不明

（泰順通訊）近來壽甯南陽斜灘一帶、發現一種含毒食鹽、該項食鹽、色白粒粗、與普通粗鹽無異、惟放入鍋內一炒、即變爲黑色、融化水中、有油質上浮、食之者十餘日後毒發無救、壽甯福安一帶、中毒斃命者已達百餘人之多、據壽甯人稱、該項毒鹽、多來自泰順、五月三十日、泰順縣商會、得到消息、即將城內各商店所存之食鹽均加以試驗、果然發自所稱毒鹽現象者甚多、查泰順食鹽、多來自平陽瑞安、亦有來自福鼎者、此毒究竟由何而來、實有查究之必要、

人生的標準

美國加州大學的麥克爾登教授、近著一論文、題名「人生的標準」、他說、知識與生理、發育得太早、從整個人生說起來、是有害無益的、人類的開始受文字的教育、最適當的時期、是生命史中的第八年的開始、在求學的過程中、最好是每告一個段落時、踏入社會中、和社會相接觸着、而受着二三年的社會的訓練、於是再入校求學、例如小學卒業時、便該服務於社會二三年、乃入中學、中學卒業之後、復往社會服務二三年、乃入大學、這麼着、任何人便不愁處於與社會相隔絕的地位了、每一個人、都對於社會、具有着深切的認識、因着學校教育、與社會教育、相互訓練的關係、受畢大學課程的標準、年齡、應爲三十歲、此後、緊跟着的、該是十五年的深造時期、在此十五年中、每一青年該立下着將來的偉大事業的計劃與基礎而婚姻問題的解決、應在四十至四十五歲之間、在此時期中、不只所生的子女。在將來的體育與智育等各方面、都佔着優勢、是就夫婦的結合力、也是比較的韌性堅強不易使愛情破裂、四十五歲之後、該認爲是黃金年齡的開始、黃金年齡、可以三十年爲標準、在這三十年的黃金年齡中、不拘是研習政治、經濟、文學、科學、實業、教育、或是宗教學的、都該竭其最大的努力、爲自身造成名譽與財富、爲社會遺作着偉大的幸福、而在七十五歲時、雖然尙還健在着、也該退休而把地位讓給着較年青的人們去佔據、麥克爾登教授說、雖然爲社會努力的、黃金年齡、定卜着從四十五歲開始的標準、或許有人譏爲太遲的、然而依歷史而論、在四十五歲以前、能幹出利人利己的事業來的、是百不得一二的、而爲害於社會的事件、却都是不足四十五歲、而早已在社會中、獲得地位的人們、所幹出來的、是學問爲社會服務、不可少的、却是對於社會的、瞭解與認識、而對于社會的瞭解與認識、決不是年青人所能成功的、

美國經濟大學

在美國比加路達州的西北、有一家小小的大學、那家大學在春秋冬三季裏是一個教育的機關、但是夏季裏就變成了一家旅館、那家大學名爲「里所麥蘭迦於完備、牠包括有運動旋藝場、家禽飼養場、魚類孵卵場、植物培養所、學生交易所、砂糖糞與麥粉製造廠、和一座備有書籍五千本的圖書館、因爲裏面的學生們都是半工半讀的、所以每年的用費極少、大約美金一百八十七元就很夠了、在現代不景氣的社會裏、無疑地這種大學是非常有該校女子讀新聞學的人、計一百四十七人、計其他各學系的百分之二十、單從這點上、我們已可窺見美國需要女新聞記者的一斑了、至於從事新聞事業應學的七項課目之中、據註冊處統計、讀宣傳、新聞寫述書報評論等課目的人較有顯著的增加、讀廣告的人却不多、至於讀評論撰述的更其少了、

廣生隆船務洋煤行船期廣告

啓者本行茲有最堅固快捷輪船名陳平 EALDIS 准於四月三十日啓行 往荷屬 萬鴉佬埠 三馬林達 麻厘夾板 山打根 英屬 貴客搭船附貨請到本行面商是荷 注意 本號搬往新地址德輔道中二百三十六號三樓 自動電話二四一四四號 省行沙基一百七十號即六二三路 自動電話二一八零一

太古洋行船期廣告

新羌	往福州大連牛莊 六月十六號下午四點開行
南寧	往鴻基 六月十六號正午開行
濟南	往廈門上海 六月十七號上午六點開行
嘉應	往海口北海海防 六月十八號下午三點開行
雲南	往汕頭上海青島威海烟台天津 六月十八號下午三點開行
瓊州	往汕頭上海 六月二十號下午二點開行
貴陽	往汕頭暹羅 六月二十號開行
四川	往汕頭上海 六月廿三號下午二點開行
安順	往汕頭廈門汕頭石叻庇能 六月廿一號開行（不收客）
太元	往廈門上海 六月廿三號下午五點開行
海口	往汕頭上海青島威海烟台天津 六月廿五號下午三點
慶元	往海口北海海防 六月廿五號下午三點開行
綏陽	往福州上海 六月廿六號下午二點開行

貴客附貨請到本行或德輔道西三號太古分局電話二二零零二 貴客搭船定位請到德輔道中壹百廿七號南泰但記 自動電話式零壹式伍

華人總經理莫慶鏘 分局司理蔡慧一 謹啓

渣甸輪船公司船期

啓者本公司茲有堅固快捷輪船

德生	往汕頭上海青島 六月十六號下午五點開行
廣生	往汕頭福州青島烟台天津 六月十八號正午開行
顯生	往山打根 六月十八號上午十點開行
和生	往汕頭上海青島 六月十八號下午四點開行
貴生	往汕頭上海青島 六月二十號正午開行
吉生	往神戶大板 六月二十號下午五點開行
明生	往汕頭上海青島 六月廿三號下午四點開行
源生	往星架坡庇能吉打巴生港口 六月廿五號上午九點開行
泰生	往汕頭福州青島烟台天津 六月廿五號正午開行
瑞生	往神戶大板 六月廿八號正午開行
恒生	往汕頭福州青島烟台大連天津 七月二號正午開行
茂生	往山打根 七月二號上午十點開行
金生	往星架坡庇能吉打 七月四號下午二點開行
日陞	往汕頭福州青島烟台天津 七月九號正午開行

凡往汕頭上海青島輪船除星期日外均有船落貨兼接駁長江各埠貨物貴客如欲附貨搭船者請移玉本公司寫字房面議是荷 電話式壹肆七七 渣甸公司啓

德記利士公司船期

新海門	往汕頭廈門福州 五月初一日下午四點
新海門	往汕頭廈門福州 五月初三日下午四點
海壇	往廈門福州 五月初十日下午四點

貴客[illegible]搭船附貨者請[illegible]本公司[illegible]

德記利士公司啓

廣州 星粵日報徵聘特約通訊記者啓事

（一）本報擬徵聘粵桂兩省下列各縣市之特約通訊記者（廣東）汕頭 佛山 江門 曲江 潮安 梅縣 海口 高要 中山 台山 三水 北海 梅菉 澳門 順德 惠陽 合浦 文昌 清遠 陳村 興寧 大埔 公益埠 老隆 東莞 南雄 樂昌 花縣 茂名 德慶 陽江 石龍 恩平 連平 連縣 英德 羅定 欽縣 信宜 新興 新昌 海豐 揭陽 惠來 普寧 （廣西）南寧 桂林 梧州

（二）上列各縣市人士如有志應徵者可繼續撰寄通訊稿三次並開具姓名籍貫年齡職業詳細通訊處址履歷寄至廣州長堤大馬路壹式柒號肆樓星粵日報社籌備處 限期至六月底截止

（三）來稿如經審查認爲合格本報當于出版前另函約聘

（四）上列各縣市特約通訊記者一經聘定即按月致送薪金毫洋拾元至伍拾元 待遇高下視來稿審查結果而定其以後服務成績優良者隨時可以酌加

必達治咳水

藥可回春縱使病深仍有救

咳能致命毋因症淺不求醫

咳久症重。切勿罷手停醫。藥到回春乃知。必達治咳水功力之偉。曾有遠年頑咳。自以爲絕望無救者。信服此水。果能恢復生機。治愈初染咳嗽。易如探囊而取物。早經醫界推爲療肺聖劑。患者頌爲活命之寶 嘉齡大藥房出品 各藥店均售

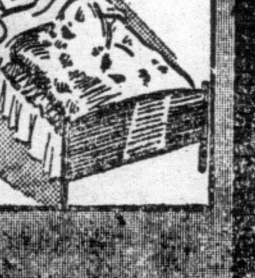

民族雜誌 第五卷第六期

要目

在計劃經濟中的私有資本……陳公博
本屆國民代表之普選……金鳴盛
論德國對東南歐的貿易政策……何炳賢
戰時財政問題與中國的出路……王萬福
國防與戰時資源……周君鴻
英日合作何能乎……胡毓淘
中國歷代興亡原因之檢討……館澍
蘇俄之遠東國防……邱祖銘
美國遠東外交政策的動態……王經魁
蘇俄消費者合作運動之歷史及前途……溫廣彝
維他命淺說（下）……謝惠
宗之研究……虞愚
軍中記（六）……陳公博

特告 本誌本期所續載之陳公博先生軍中記爲陳先生北伐時期之迴憶錄，約六七萬言，內容分：（一）北代途中的戰役（二）武漢佔領的迴想（三）南昌三月的漫寫（四）廣州共黨的暴動四大段，描寫詳細，趣味濃厚，各界人士皆宜一讀！

附告：陳公博先生近著革命與思想已由本社出版 定價六角 國內三分 國外一角

本誌定價 全年一元 半年一元 零售每冊一角

出版及總發行處：上海北蘇州路一〇四〇號五樓 民族雜誌社

總代售處：上海福州路第三八四號 生活書店

中華日報

請定閱：對於國際、政治、經濟、最具精彩之中華日報

本報優點：新聞明晰 紀載詳實 編輯新穎 印刷精良 言論公正 銷數普遍 登載廣告效力宏大

本國及日本每月大洋九角 香港澳門壹元九角 歐美南洋每月三元七角（今國郵票十足通用）

上海河南路三零三號

體育版

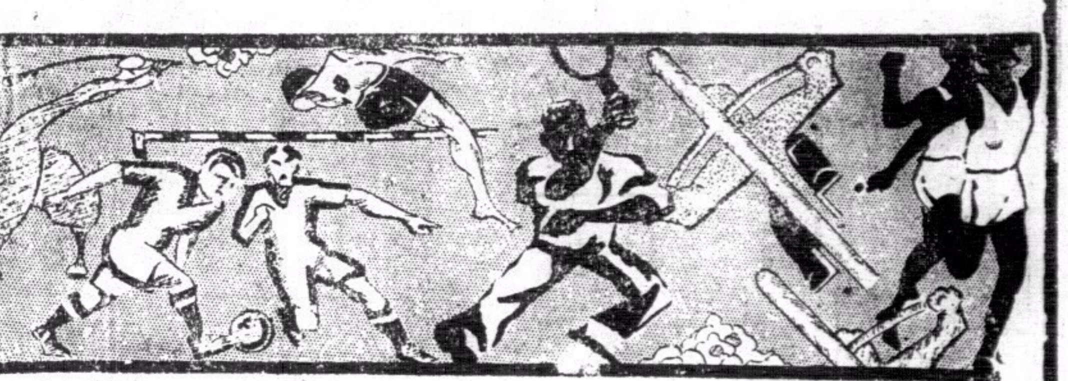

南華體育會足球隊 南征大軍昨赴西貢
譚銅頭缺席麥兆漢於星期六日出發
▲本報將陸續刊載南遊隊之詳細戰情▼

南華體育會每年於本港足球比賽停止之夏季、均有派隊出國遠征、以收觀摩球藝及訓練後起之效、本年適逢荷屬八打威華人會青年會來函邀請、乃於昨晨九時乘菲力士羅素輪出發、一行廿一人、由林中灝領隊、李惠堂任隊長、周潤年任幹事、球員二十人、譚江柏因公事關係、不能告假、未有隨軍、臨時乃請麥兆漢加入、而麥亦因事前未有準備、不能同船出發、一俟私務完竣後、於星期六日離港登程、昨日到輪埠歡送者、有南華會各高級職員及隊員眷屬等共百餘人、九時一刻、始互相握別、茲錄南征陣勢如下、

劉茂　麥兆漢　李天生　黃紀華　譚均幹
李國威　劉慶才　林德譜　黃美順　梁榮照　梁現寶
鄭季良　李碩友　黎兆榮　李惠堂(隊長)　馮景祥　何家強　陳德輝　楊水益　曹桂成

又粵省府主席吳鐵城、以南華足球隊此次南征、經歷新嘉坡、爪哇、暹羅各埠、特聘李惠堂爲考察南洋工商經濟教育專員、並繕函十餘封、介紹與當地僑商事會、予以便利、原函如下、「逕啓者、香港南華足球隊、應嘉坡爪哇暹羅各埠之邀、由李君惠堂領隊、前往比賽、李君在國內足球界、素有歷史成績、此次萬里長征、當爲各地僑胞所歡迎、並請考察工商經濟教育狀況、以作聯絡、便利與特修函介紹、尚希予以照拂爲荷、此致某某、吳鐵城啓、」

小足球

一致體育社小足球隊本日下午五時半與英蘭小足球隊作友誼比賽于修頓球場、茲將一致陣容如下、

張鑒波　陳國強　黃國能　蕭汝平　盧培燊　陳康甫　梁天健

▲灣仔漢英會小童隊、昨天戰醒獅小童隊於兒童遊樂場、觀者甚衆、雙方表演精彩、漢英會正前鋒劉相表演最出色、獨破五關、蕭然輝、曾境康、錦上添花、醒獅隊以六人應戰、實力大減、幸門將陳安利屢救險球、卒由呂兆福取回一城、結果漢英隊以五比一勝、茲將雙方陣容如下、

(漢英會)
劉榮光　朱啓文　蕭然輝　郭英賢　夏桂燊　劉相　曾境榮

(醒獅隊)
陳安利　謝錦超　陳植庄　呂兆福　梁金培　巢漢栢

△天台小足球隊、昨與英蘭小足球隊、賽于修頓球場、雙方表演極佳、結果天台以五比二大勝、

學界排球賽 定期頒獎

排球聯會主辦之全港學界排球賽、月前經已次第結束、華仁獲高級冠軍、初級冠軍爲保羅所得、小童級冠軍爲英皇、該會已定于下星期三日(二十三日)下午五時假座青年會露天球場舉行頒獎典禮云、

兩性間誰爲弱者

吾人於男性強於女性之說爲無可分辨者、實則此已非新近之觀念矣、聖經中載、使徒聖彼得「賜恩惠榮耀於妻子、猶如賜恩惠榮耀於軟弱之女性相同」、足證當時以軟弱象徵女性爲常事、

討論本文之前、對於優等次等二名詞須加以解釋、此二者非一般體育從業員因訓練與肌肉骨骼排列之關係所注意之體能問題、而係在嚴重疾病之抵抗力及生命長久之意義也、「嚴重疾病」此名詞應加以認識、蓋因女性疾病多於男性、但以整個生命立場而言女性疾病實無關緊要、今特檢查兩性優劣等級作本題說明、余最近於Mayo Clinic研究兩性疾病人數約三〇〇、〇〇〇並及其他醫學研究報告、察得其中疾病多半屬於身體機構方面者、

余敢斷言男女兩性雖具相同消化器官而男性消化器官則較女性容易染受嚴重疾病、如潰瘍、胃瘤、唇瘤、口腔病、扁桃腺、腸病、硬性肝病、據研究該等女性中則多膽囊病如發炎、膽石、胆瘤等病情、至於呼吸道牛瘤、肺炎與氣喘、腿部與心臟動脈管硬化等病常光臨男性間、

素見報紙登載某人因心病疾死、其他如患痛風瘤病者、腎炎、腎石、膀胱炎、膀胱石、脊髓病與腦病亦較女性多、苟以上述種種爲然、則男性較女性之死期爲早、因上列諸病均足置人於死地、觀夫一九二七年平均十歲者、彼終年期間爲男性短少女性四年、更於一般社會中觀察而有之普通現象、爲寡婦多於鰥夫、此亦可證實一部份男性早死於女性之先也、據美國人口調查圖表中顯示年在五十五歲以上之男性漸有減少趨勢、年在七十五歲以上之女性數目則超出男性爲多、逾百歲者女性幾爲男性之一倍、吾人可注意一有趣之事實、即存於今世之前總統僅一人而前總統夫人生存者有六人、

余發表此研究後於短期內、一動物遺傳學研究生作一詳細報告於我、其記載於動物界之壽命爲雄性較短於雌性、雄魚年歲增長則其壽命亦將告終、雌魚壽命則較長、設以相同年歲之劍尾柳置於酒精中、其首先受毒而死者必爲雄性、其滑稽之如橈足甲殼類之動物者、微小之雄性附隷雌性而生活、及雌性年歲漸長雄性乃漸死亡、其百分比自然減少、俗語謂「不能負責」正擬此耳、

男性較弱於女性之事實爲無可辨正者、然此處次優等級之意義有實提必要、即指抵抗最重疾病能力而言、神經衰弱病與神經衰弱病、顯示女性弱點處、如頭痛病、神經不安病症、女性易患神經不安病症、據研究結果、然此非本文次優等名詞所容納者(由其他方面觀察神經不安之女性多於男性)、

有趣現象、通常男性犯自殺者四人女性則一人、然女性多於自殺嘗試、德國有言：“Nicht er hat oemehht” 其意謂女性自殺之嘗試並不嚴重)、(未完)

下屆世運冬夏比賽 均在日舉行
冬季在日本北海道札幌 夏季比賽八月底在東京

(華沙通訊)國際奧林匹克委員會、頃決定(一)一九四〇年奧林匹克運動會冬季各項比賽節目、在日本北海道札幌地方舉行、(二)夏季各項比賽、即於八月底在東京舉行、關於第一項、椰威國代表、曾以日本路遠爲辭、在一年之內、兩次前往該國參加冬夏兩季比賽、殊屬不便、乃要求多季運動、在挪威京城舉行、但委員會依照奧林匹克運動會章程、組織夏季運動之國、亦有舉辦多季運動之權利、卒乃擇定日本札幌地方、關於夏季運動舉行月份、贊成八月者計有十八國、贊成九月者、僅有二國、贊成十月者、亦僅有六國云、日本代表副島、於午後在委員會中發表宣言、略稱、渠已接到本國來電、准其接受奧林匹克委員會關於各項運動所決定之條件、日本預計組織運動會各項費用約計一千五百萬日元、而門票收入、則不過三百萬日元、以故並無藉此圖利之意、但日本希望門票由外國人士購買者、將達全數三分之一、又德元首希特勒、曾允派德國人二萬名、前往日本參觀運動會、並於美國方面、希望有五千人前來、又中國與菲律濱、亦當有多數人士渡日參觀云、國際奧林匹克委員會第三十四屆常會、於本日晨間、繼續開會、討論業餘資格問題、瑞典國代表化兩項問題、瑞典國代表曾就某某國違反運動精神、而將體育過分予以國家化、有所批評、當由美國代表加以贊助、法國代表繼之發言、主張一九四〇年奧林匹克運動會各項競賽、每組預算中每國僅可選手一名出而參加、藉以提高競賽與趣、委員會當決定展緩加以討論、此外、委員會並決定體操教員、惟教員同時担任體操暨其他門部者始得認爲業餘體操選手、

△世界運動大會籌備委員會、今晨在此開會、討論業餘資格問題即是否游泳、滑雪、及體操導師、亦可參加競賽之問題是也、當議決由瑞典代表愛德斯托、美國代表勃魯戴琪、及意大利代表巴納柯沙、合組特別委員會、確定「業餘運動員之界說」、同時並與國際滑雪協會導師取得聯絡、以便一九三八年開羅開會時、可以提出詳細之報告、但據消息靈通方面探悉、此項委員會對于「業餘」界說、將完全依照世運會已定之定義云、

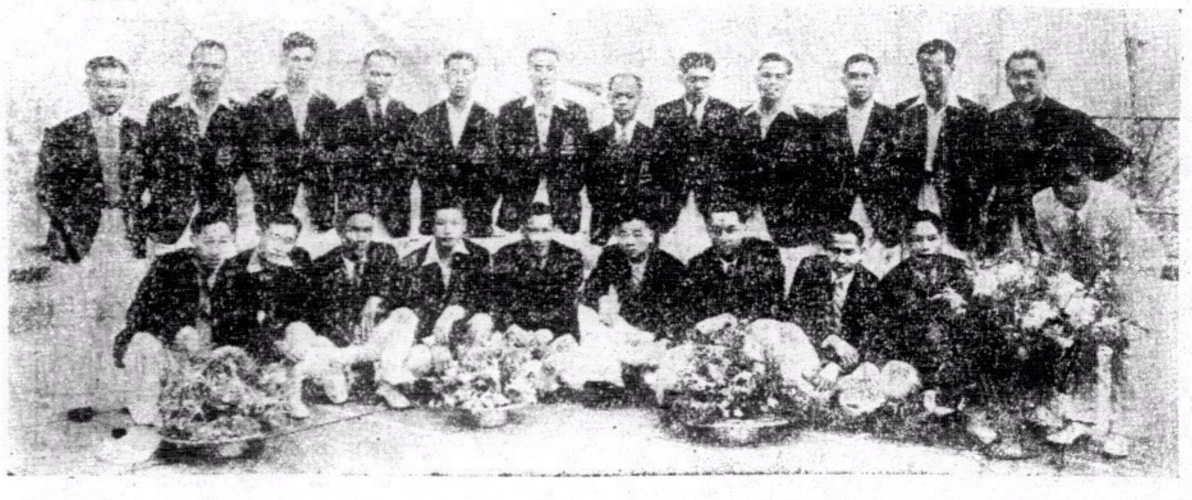

南華足球南遊隊全體攝影 (名苑攝)

乒乓友誼賽

鵝頸利園街俊球社乒乓隊、昨與華僑銀行乒乓隊作友誼賽于華僑球室、結果、俊球以廿一比十四勝、茲將各方戰情列下、

(俊球社)		(華僑隊)	
楊鶴齡	五	彭炳基	〇
郭慶麟	二	李覲頤	三
楊鶴齡	三	莫介安	二
唐清泉	二	李六吉	三
招超	四	謝炳輝	一
李雨泉	四	黃郁華	一
鄭奕興	三	陸伯侃	二
(總分廿一)		(總分十四)	

體訓會 建營百餘座

(廣州訊)廣東國民體育訓練委員會自定期九月一日起、集中高中以上學生嚴格訓練三個月後、現以爲期將近、對於各營房建築、亟應先事籌劃、刻已定明(十七)日下午三時、在該會招商開投、查此項建築極爲偉大、計營房及棚廠百餘座、大廚房十座、廁灶水池二百餘個、及總辦公室一座云、

昨日小型足球賽 傑志傑挫同義工會
今明兩日各有三塲比賽舉行
球‧童‧

(專訪)德權鼎小型足球賽秩序、昨日下午有三塲舉行、逍遙未有派隊出塲、北角藍不勞而得兩分、其餘兩戰、本定於五時半開賽、惟協會因球証問題、延至五時四十餘分始克開賽、海軍B塲上傑志傑與同義工會會師、開戰後、未幾、傑志傑以九碼球先開紀錄、先呈勝兆、下半塲時、傑隊前線曾楊周三將連叠報喜、同義亦賴各將努力擊破光蛋、是戰因雙方落力拍演之故、全塲充滿烟火氣味、結果、傑志傑卒以四比一之成績擊潰同義工會、團結對中英英之戰、團結盡出精銳以求一逞、中英英抵擋不來、只有招架之工、而無還攻之力、五比二團結隊高奏凱歌、昨日成績如下、

▲昨日成績
傑志傑 勝 同義工會 四比一
團結隊 勝 中英英 五比二
北角藍 勝 逍遙隊 逍遙棄權

▲今日秩序
凌風隊 對 尖沙咀 海軍A塲
平陽隊 對 光華隊 海軍B塲
培正隊 對 中英英 工務局塲

▲明日秩序
南利隊 對 北角紅 海軍A塲
團結隊 對 志誠隊 海軍B塲
育華隊 對 月星隊 工務局塲

德字組各隊最近績分表

隊別	比賽次數	勝	和	負	得球	失球	得分
南利	七	六	一	〇	十七	四	十三
華雄	九	六	〇	三	廿三	十二	十二
傑志志	八	六	〇	二	十五	十	十二
團結	八	六	〇	二	十五	十	十二
北角藍	九	五	二	二	十七	十五	十二
志誠	七	四	一	二	七	七	九
同義研會	九	四	一	四	十三	十四	九
北角紅	七	四	〇	三	十八	十八	八
培正	八	四	〇	四	十四	十六	八
中英英	九	三	〇	六	十五	十八	六
漢英	九	二	一	六	十二	十七	五
雅賢	八	〇	〇	八	三	十六	〇
逍遙	八	〇	〇	八	〇	十二	〇

權字組各隊最近績分表

隊別	比賽次數	勝	和	負	得球	失球	得分
少強	九	七	一	一	廿七	七	十五
月星	九	六	二	一	廿二	九	十四
平陽	八	六	一	一	十七	四	十三
傑志傑	九	五	三	一	十九	十一	十三
同義工會	九	五	二	二	十五	十一	十二
光華	七	四	一	二	十九	十四	九
凌風	八	三	一	四	廿三	十四	九
育華	八	三	一	四	三	十三	七
中英中	九	一	三	五	三	十五	五
尖沙咀	七	二	〇	五	八	十六	四
三育	七	一	一	五	五	廿	三
電星	八	一	一	六	九	十二	三
大酒店	八	〇	一	七	三	廿五	一

本週各項球類比賽秩序

乒乓

六月十六日(星期三)　下午七時起

團體賽
南華甲對南華乙(女)……港僑會
孔聖孔對國民甲(男)……港僑會

小型球

六月十九日(星期六)　下午三時半

鼎權德
南利隊對逍遙隊(德)……海軍B塲
培正隊對雅賢隊(德)……工務局塲
傑志傑對大酒店(權)……海軍A塲

下午五時
光華隊對三育隊(權)……工務局塲
凌風隊對中英中(權)……海軍A塲
志誠隊對同義研會(德)……海軍B塲

六月廿日(星期日)　上午八時

鼎權德
三育隊對同義工會(權)……工務局塲
華雄隊對北角紅(德)……海軍B塲
團結隊對北角藍(德)……海軍A塲

上午九時半
雅賢隊對逍遙隊(德)……海軍A塲
大酒店對尖沙咀(權)……海軍B塲
凌風隊對電星隊(權)……工務局塲

下午三時半
育華隊對傑志傑(權)……海務局塲
志誠隊對培正隊(德)……工軍B塲
漢英隊對同義研會(德)……海軍A塲

下午五時
南利隊對傑志志(德)……海軍A塲
月星隊對平陽隊(權)……海軍B塲
光華隊對少強隊(權)……工務局塲

手、概贈紀念章、幷邀請遠道團體參加表演選手、概贈紀念杯、以資紀念、四下屆會議日期地點、由主席委員決定後、通知各委員、餘會從略、並聞該會對於足球表演支配時間、大致七日爲上海市代表隊與本埠聯隊、十日十一日爲華北足球隊與上海市代表隊、連續兩塲比賽、關于外埠蒞足球來滬一切舟旅費用、概由會供給云、

英德拳擊賽

(六月十五日倫敦電)英重量級拳擊錦標法爾、定今夜與德拳擊家紐賽爾比賽、蓋以喬路易士將來英倫、預爲挑選對手也、比賽定爲二回合、此會對此戰興趣、爲近年所未有、兩人近均連敗名手、勢均力敵、勝敗殊難預斷、比賽法爾所得報酬、爲美金二萬五千元、(中央社)

今日潮汐
漲 上午三時五十六分 下午三時零三分
退 上午八時四十六分 下午九時廿六分

亞馮啓事
啓者鄙人前在中華百貨公司當理髮部之職現已退離中華百貨公司之職如有親朋仲請寄大道中卅九號二樓那麼亞馮理髮院爲荷
亞馮謹啓

那麼亞馮電髮美容院大加擴充 重新改革啓事
本院開設十有三載爲島上最高等美容院茲氣充足工作巧妙素蒙各界讚許今本院主人重新改革分男女界部再添置新式傢私購有美國電髮機快捷妥當亞馮担任電髮爲島上著名技師其技巧精美泰滿入口男界部亦添聘著名朋技師理髮爲逢本院十三週年紀念特加惠洗頭免費以謝各界士女雅意
本院在大道中三十九號二樓 即中華百貨公司對面 電話：二五五五一

利事製煉的道古方 周達文百煉丹
三個字鐘止咳 立單包愈 限數天全愈
專治咳嗽痰喘、氣緊氣喘、吐血痰中帶血、不論老幼孕婦新久咳嗽五毫一盒
當面食如不止咳分文不取
六年萬試萬靈故敢出此
如來診者由周達文預字起期不愈退單變同原價
◇總發行旺角碼頭行入六間萬里藥行：分售處大道中(中央戲院左隣十間)保元堂
▲各埠代理藥品店均有代售▼

四代儒醫 手脚專科 周達文 包醫各部 筋骨痛 斷根
筋骨痛(一)痛在骨節移動則痛無腫爲血不榮筋(二)痛發紅腫或白腫如時發時止往來走痛者爲風濕痛不止有定處或發身熱者爲風濕(三)無腫往來走痛如時發時止者爲風火炎痛不止者爲水實火三種中又分部位虛實不論症新久須託周達文用方能斷
診症時間 午前在旺角碼頭行入六間萬里藥行 二點至五點在大道中中央戲院左隣十間保元堂 電話三二一七

笑！笑！
小兒牌胃健全者、終日笑容可掬、吳德物次腸痛水能使小兒喜笑、以治出牙及腸胃諸「患」百發百中、此藥水純和平、最安全、因其不含任何危險藥物也、
各大藥房均有出售
一四四瓶貼上之肥兒商標以防假冒
吳德物次腸痛水

白姑娘參加會景
姑娘香烟特再大減價
原日一毫減沽五仙

娛樂大戲院

即日兩點半・五點十分・七點一刻・九點半開映

美高梅偵探愛情偉大巨片

河底沉鎗

威廉保維路・米娜・萊双双星合演

白霧迷惘，街頭何來鎗聲！地窖偵兒，赫然內屍陳！

下期換映 哀艷巨片 女醫生秘史 姬法蘭斯士主演。

不日放映 滬聲公司歌舞巨片 鴉飛鵲亂 廸保維路 錦白蘭鐘 双星合演

東方戲院

即日放映

雷電公司出品 描寫婚後生活 浪漫諧趣名片

逃婚

美艷十分幽默！極端諷刺！女星鴛鴦訂盟 巴巴時・一對狂情 拉史性物！丹城洞房花燭 金髮夜。美男兩個爭戀 珍李新郎！門大有畸形社會 貢獻的畸形婚姻

下期六號換映偵探巨片 女魔王

價目 ▲日場 超等叁毫 頭等式毫 前座壹毫 星期日及例假式毫 ▲夜場 超等柒毫 小童肆毫 頭等伍毫 小童叁毫 中座叁毫 小童式毫 前座式毫 券價連稅

大華影戲院

◀即日祇映一天▶

歌林比亞公司香艷浪漫寫情名片

恩愛冤家

佐治羅夫鍾賓聶合演

恩愛夫妻比翼鳥！不是冤家不聚首！祇映一天。幸勿錯過。

明天重映 鸞鳳和鳴 | 後天換映 虎黨 愛華魯發大演傑作

九如坊

即日放映

大鵬公司全部粵語滑稽航空救國有聲巨片

三喜臨門

梁雪霏 大口何 葉仁甫 廖夢覺 崔雪兒 成雪梅 主演

是喜劇是悲劇是國防電影、而更是社會電影、綜合成一部國防滑稽香豔大喜劇！有滑稽、有愛情、有毀家救國、而更有喜事重重、做成了一部愛國詼諧幽默大笑片！

下期十八號重影 醒圖公司愛國粵語片 摩登貂蟬 盧敦 胡蝶影 主演

鹿角酒店

房租每天一毫 日租五折 月租面議

中環大馬路門牌一百四十八號 電話二〇五〇五

光明有聲影院

即舊火船碼頭對埋 油蔴地公衆四方街

◀即日放映環球公司出品▶

科學怪人 羅士波加里夫 殭屍 比拉高 勒氏 主演 鬼貓

空前未有神怪恐怖名片 貪美色擺殘女性 復仇探人皮 黑貓精出沒無常 藏屍洞陰森可怖 是日半價 五仙起碼

放映時間 △日場▽ 兩點半 △夜場▽ 七點半 九點半 票價連稅 超等毫半 後座一毫 中座八仙 前座五仙

下期放映 雷電公司出品全部空中驚險大名片 航空女俠 △是期特收半價▽ 莎梨愛拉絲 羅枚岩士道郎 合演

廿九號獨家首映 藝業公司出品全部粵語對白鉅片 民族女英雄 韋劍芳 葉仁甫 伊秋水 鄭山笑 黃曼梨 主演

新世界戲院

即日全港首次放映

明星公司全部歌唱對白愛情香艷社會名貴巨片

桃李爭艷

葉秋心 顧蘭君 王徵信 孫敏 主演

春日融融，游侶匆匆，三三兩兩，眉黛笑，紅腮，誰人愛桃李，誰人愛嫣素，一樣保紅與嫣素，醉春風。青年男女們注意你戀愛將來成功達到！你戀想的明白過去！都不愛的失敗錯過此片！

下期換映 中原公司粵語社會巨片 私生子 林坤山 林妹妹 黃曼梨 盧敦 主演

中央

吳楚帆 林妹妹 領銜主演 百十位紅伶巨星協力合作！

啓明娛樂公司管理 戲院通爽 地方雅潔 風扇最多 座椅舒適 選片優美 娛樂豐富 夏日消遣 無以上之

即日四場映 大觀公司影場寫眞粵語對白歌唱聲片

狂導演

暴露攝影場上的秘密 諷刺世間負心的人們 關文清 吳楚帆 繼生命線後再度合作

下期換映 大觀公司教育嚴重社會巨片 製造國民 又名社會棟樑 鄭山笑 林妹妹 大口何 朱普泉 曾重 何大傻 周志誠 葛佐治 羅大鉗 羅細鉗 霍雪兒

港聞之一

紅丸遺害如水深火熱

紅丸遺害香港、在六年前始乃發現、其時不過星星之火耳、迺時以降、紅丸之毒、乃已蔓延、而所處之地位、幾與鴉片烟並駕齊驅・社會蒙害、實非淺鮮、當局者懲焉憂之、年前已立例嚴處紅丸案犯・無奈不逞之徒、慾不畏法、引挺走險、至今仍有其人・雖嚴懲重處・紅丸之毒、仍未已也、

懲罰紅丸例似尚有缺點

據記者就詢於某法界聞人、結果則謂香港立法、關於禁紅丸者、有莫大缺點、紅丸製造成份、爲麫粉、海洛英、嗎啡等・查香港現行條例、僅携有或藏有製造紅丸粒而無海洛英或嗎啡于其間者、並不違法、故在本港製造紅丸者、得以港中取巧・蓋在紅丸所需之海洛英及嗎啡、其份量極少、携帶極易、不易被警發覺、而製丸所用之粉粒、雖被搜獲、亦難成案也、該法界聞人繼稱、謂當局如將立法嚴格修正、使携有或藏有用以製造紅丸之粉粒者、亦可認爲違法、此舉當收大效云、(世界社)

謀殺湯樹霖案 判詳臬定讞

(專訪)少年湯森榮、被控於九龍巡理府謙司堂、謂其于五月十七日、在油蔴地上海街三七七號樓下・有謀殺同事湯樹霖之嫌疑罪、案由副律政司威廉氏主控、西探鄧辦根寧咸助理、案經二次提審、且以是案証人多衆、一時未能完竣、祇得押候昨日上午十一時卅分作三次之鞫訊・昨開庭後、由証人湯炎發堂作供、于上海街三七七號樓下順和祥號爲工匠、於五月十七日晚飯後余方工作之際、突聞喚斬死之聲、隨聲而探望、見事發於天井、乃往視之、樹霖已臥于血泊中、頭向厨房、當時其身旁則有鑿斧頭及磨刀石等物・未幾、而湯煜及樹福等已到、協將死者擡於帆布床上、被告斯時、已聞聲逃遁云、復由通事葉海陶登堂將被告落案經過供述畢、最後由主理是案之西探鄧辦根寧咸作供謂、于五月十七晚七時、余接報告乃按址而往上海街三七七號樓下查究、抵步時、被告已爲第二二五號印警監視中・當時彼衣笠衫柳條褲、而死者頸項三處受傷・頭部亦傷一處、方臥於帆布床上、余一面帶被告返署、一面將傷者舁九龍醫院救治、奈彼因受傷過重、延至是夕九時、即告殞命云云、官傳僞証供畢、乃判將案詳臬定讞、

山頂纜車公司 開股東大會 去年溢利四萬餘元

山頂纜車公司、昨舉行股東週年大會報告一年來營業狀況到會者除主席奇勒外、有蘭度、哈士頓、葵氏、湯拿、砵士、咸富利及李氏等多人、開會後、由主席奇勒致詞、略謂、該公司本年營業狀況、異常滿意・車費以收入雖告減少、但去年溢利共四萬二千元、比較上年增加三千餘元、上年股東會議時、董事局曾主張減輕皮費、本年雖在支銷項下、力圖減少、但因貨價騰貴、故本年之支出、仍未見有若何之減低、關于下年營業之預測、奇氏謂車票收入、年來雖告減低、但頭等月票數額增加、固足以補償、山頂酒店停業、對于該公司之營業、雖有影響、但不甚大・若使情形無所變動、物價不致再度增高、則下年之溢利、當可與本年之數目相等、該公司董事局議決、本年溢利支配、計當股每股派息五毫、新五元股每股派息二毫五仙、尚餘一萬七千三百一十二元九毫、撥入下年計算、(中央社)

追悼陳宏 籌備會開會

香港各界追悼陳宏籌備會、定今午七時假香港普慶坊精武體育會開第二次會議、(中央社)

取銷制水有望

連日天降甘霖 水務員談如繼下雨來月可全日供給

(專訪零)本港食水來源、端賴天雨供給・每屆旱季、動鬧水荒、限制食水、幾成慣例矣、當局對此、年來已積極深謀解決、如築喉運水接濟香港及建城門水塘等水務工程・財力已盡量從事、無奈人口日增、勤將水務計劃而打破、故城門水塘落成至今、居民仍受制水之苦者、殆此故也、茲際紳商獻議節水聲中、居民恐慌不可終日、幸而連日甘霖大降、各塘存量、日漸激增、天氣預測、仍續有雨下、似天有欲爲解決水荒之助者、據水務局員消息、連日大雨、水量大增、惟滿溢額量・尚須待時、對于全日開放食水、當局者當體察情形而取銷限制、照現在估量、倘遇來臨有大雨、下月或可恢復食水全日供給、至當局補救水荒、前者添設救海運水大喉之議、查此批水管、業已運抵港、不日招工興築、想落成後、對于香港解决水荒當收一臂之助云、

羅學庭供述被搶經過

串匪行搶案 官諭押候本月十八日繼續審訊

(專訪)汕商羅學庭、月前因事往廣州、收得現欵一千七百餘元、事畢來港・候輪返汕、不料於本月六日偕友華强、行至德輔道中東園髮室前、聯同上該號二樓、詎至梯半、突有生面男子阻路搜查、羅以巨欵在身、未允予之搜、但其友稱、彼屬警察、任之可矣、該男子乃將袋內之上海紙千餘元掠去逃遁、後由其友偕之往警署報案、警察方面以其同行之友人華强受有絕大嫌疑故將華强扣留嚴訊、結果由華强供出同黨多人、警探乃根據所供、按址前往拘獲嫌疑犯區利鍾宏二人、一併解控於中央巡理府堅司堂、控首被告與一不知姓名男子、在德輔道中五十五號樓梯搶去原告羅學庭上海紙一千一百元、次被告於同日接贓二百五十元、三被告接贓五百元、是案由英警目菲利沙主控、而次被告則延美思豪律師代表辯護、案經一度提審、後押候至昨日下午二時半、再作二次提訊、時已四時許・官命將案押候十八日(下星期五)下午二時半繼續鞫訊、

羅學庭供

開庭後、先由原告羅學庭登堂作供稱、余因往廣州收得欵項上海紙一千七百餘元、于本月二日由省來港、以便候輪返汕、抵港後、乃將欵交與軒理詩道某號廣源店司櫃阿華代爲保管、因候船期祇得在港遊玩、某星期日・余擬趁輪回汕、後因趕輪不及未果、遂與華强及代余挑行李之苦力一同返東園二樓、卸下行李後、余即赴廣源號放下欵項、迨于六日晨九時、華强到詢余是日返汕否、余謂正欲趁輪、後相偕往品茗畢、乃復返東園二樓・不料抵梯次、突有生面男子向余搜身、余以巨欵在身、未即允、後華强謂可任之、該男子即將余身上之上海紙千一百元搶去、並攫余頭後即聲遁、後余與華强投報警署云云、

破案經過

據第一九三號華探供稱、本月六日、余當値時、原告與首被告投報原告被搶、余疑首被告有串同行掠之嫌、遂即將其拘留、並據其供出二三兩被告亦有參加按址分別先在黃泥涌源遠街某號二樓將第三被告拘獲・並搜獲賍物上海紙數百元、再到洛克道某號三樓將次被告拘獲、復在其家中之床底下搜出賍物、乃一併扣留解案云云

危險症 發生五宗

在四十八小時內連接發生

據衞生局報告、截至星期日止、四十八小時內、本港發現危險病症、計有白喉症兩宗、腦脊髓膜炎一宗、及痢症兩宗等一共五宗、(中央社)

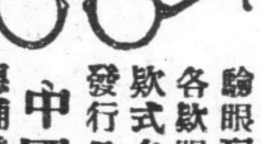

抗日太陽鏡 全港最平 式樣最多

驗眼配鏡價無濫取 各欵眼鏡無不具備 欵式名貴訂期包用 發行零沽價目相宜

中國眼鏡公司 德輔道中廣生行左

堂島丸爆炸案 昨一次研究

獲架解釋炸藥爆炸與氣壓爆炸

(專訪)堂島丸爆炸案發生後、本港當局爲明瞭其爆炸癥結所在起見、乃由史司會同陪員三人、將案研究、昨日下午二時半、繼續開庭作二次研究、爰將各情、分錄如下・

白烟起處 隨即爆炸

開庭後首傳嗜力敎授上台、據稱・于是晚七時五十五分、由九龍搭尖沙咀過海小輪來港、是日適坐船尾、正當全神注視皇后像紅燈之際、突聞隆然一聲、聲沉且慢、白烟起處、隨即爆炸、且有各物爆碎飛歸于空中、斯時適有友人溫醫生同船、據彼稱謂見碼頭臥有屍首、料發生意外、抵步後同往遇事地點調查、見傷者纍纍・分由紅十字車與貨車運載云、供畢、繼傳溫植慶醫生作供、供詞畧同・惟彼曾協助各人、救護遇難之受傷者

碼頭納涼 遭遇意外

繼由工人譚竹林作供、據稱是晚七時四十分、承友人之約・往皇后碼頭納涼、斯際已見有一小輪船于東便橋、但該小輪之動向如何、惜未留意、迨船爆炸時、余行抵碼頭中部、只聞隆然巨響、隨被震倒地上、知覺全失、及甦醒時、腦部已爲屍體一具橫壓身上、驚極而起、始知右脚亦受微傷、痛苦徹骨・乃急回家以藥調理云、

獲架解釋爆炸性質

繼傳九廣路局英段局長獲架供、是晚乘尖沙咀小輪過海、坐於輪中部左方・船離皇后碼頭不過二百五十碼之遙、突聞爆炸聲、見灰白烟一團、夾以碎物飛歸空中、余乃對余妻道及此乃低壓力爆炸・如水鏈爆炸者、蓋余在歐戰時、前曾受委管理各種爆藥、故對各炸藥爆炸情形、知之甚詳、性質約可分爲三種 ㈠急性爆炸、此種藥力猛而且速、爆炸時可至二千咪速率・㈡慢性爆炸、炸力均勢、擴展範圍廣濶、㈢緩性爆炸、聲沉且慢、且有時聲過後然後炸、水鏈之聲亦沉、亦類乎此種炸法、事後余到遇事地點調查傷員、見死傷者纍纍・警察在場協力救護、死尸則由貨車舁去殮房云、

劉子祥供 爆炸情況

供畢、繼傳難人劉子祥作供、據稱、是晚七時卅五分、在皇后碼頭納涼、斯際已見一小輪船于東便橋、該輪之情形如何、未關注、只覺輪上滿載客人、余因受煤烟熏炙、乃移步前往西便橋、距行不數武、船即爆炸、只聞隆然一聲、頭部爲物所擊、倒仆地上、後畧歇休息、以手撫額、始悉頭破血流、乃隨衆步出碼頭、沿途見有死屍數具、橫陳地上、後僱汽車往醫院救治云、末由滅火局員史賓厘及七七八號華探次第上台、兩人分將當日救護情形及到殮房認屍經過供述畢、史司乃命將案押候今日下午二時半續訊、

戲劇電影消息

▲「新世界」即日首次公映明星富麗聲片「桃李爭艷」、由葉秋心、顧蘭君、孫敏主演、劇情完全以青年男女戀愛爲對象、而以愛爲力的表現作總結、理論正確、表演嫻熟、納青年於正軌、解決人之大倫、凡不論單戀、熱戀、失戀、皆不可不觀此片、顧蘭君歌「桃李爭艷」、「青春謠」兩曲、葉秋心歌「打砕玉欄杆」均非常動聽云、

▲「九如坊」即日放影大鵬公司粵語航空救國滑稽巨片「三喜臨門」・主演者爲梁雪霏、大口何、廖夢覺、葉仁甫等、內容有滑稽、愛情、有毀家抒難、更有喜事重重、綜合一部諷刺滑稽香豔大喜劇、

戲目

△香港▽

娛樂	河底沉鎗(西片)
皇后	殭屍之女(西片)
中央	狂導演(中片)
東方	逃婚(西片)
新舞臺	一生(中片)
太平	少婦的瘋狂(中片)
高陞	大羅天班(粵劇) 血滴子(夜)
九如坊	三喜臨門(中片)
西園	空中霸王(西片)
新世界	七姊妹(中片)
香港	女中丈夫(中片)
長樂	換移世界(中片)

△九龍▽

平安	飛車賽快記(西片)
大華	恩愛冤家(西片)
景星	夜半鵑聲(西片)
普慶	荒村怪影(中片)
東樂	空中血(西片)
北河	萬年青劇團(粵劇) 十萬童屍頭二本(夜)
官涌	神鞭俠(中片)
油蔴地	桃色血案(中片)
砵崙	財運亨通(中片)
光明	鬼貓(西片)
旺角	摩登貂蟬(中片)
明星	濟公平妖(中片)

當局有從新分配說

上環南北兩肉市營業 下星期二衞生局將有所表示

改建中環街市、目下引起兩個嚴重問題、㈠上環南便街市瓜菜商須行遷出問題、㈡影响北便上市肉類商人營業問題、關於前項問題、記者日前訪晤市政衞生局主席托特氏、即堅決表示謂南市瓜菜商無論如何亦須遷出・故瓜菜商欲保留原有檔位、實不可能、其後瓜菜商再派代表分謁華民政務司・市政衞生局及華人議員、請當局允許保留原有檔位廿個、或撥出上環郵政局前空地、此點當經華人代表李樹芬、周錫年、黃炳耀・及譚雅士等、晉見衞生局長托特、陳述意見、惟關於保留原有檔位一層、當局似未允接納、考瓜菜商之意見、祇求得回一適當之營業地點、故不拘泥於保留原位與否、據某代表表示、此時距遷出限期、尚有兩週、當局現正極力考慮安置瓜菜商辦法、料期前當有圓轉地步云、又關於次項問題、此事似較易解決・聞當局有意將上環南北兩街市之肉類商、從新分配、其辦法即將同一肉類之檔位、在同壹市內營業、例如將所有牛肉或豬肉檔撥歸南市、鮮魚商或鷄鴨商則另撥歸北市、如此則檔位問題、互不影响、記者昨據議員周錫年稱、本月廿二日衞生局例會後、當局諒有所表示云、(世界社)

今日播音秩序

香港無線電播音台、六月十六日播音秩序、

○…中樂…○

唱片秩序、ZEK十二時卅分至二時止、四郎探母 姜妙香、碰碑鎖五龍—金少山、遊龍戲鳳牛死恨—梅蘭芳・大傻搵笨—大傻小蘇蘇、女性的追逐、四十二號街合奏、十三腔乾煎石斑—月兒、盤人賴厚—廖夢覺碧雲、死亂頭—碧雲月兒、終成眷屬—白駒榮背麗章・下山虎陳緒球—合奏、完、

ZEW四時至七時止、迷離春夢鄧叔宜、邊個話我傻、大傻、夜生馬蹄青雲音樂團合奏、藕絲橋、白玉堂千里駒、一代藝人、月兒、玉簪記少新權梁淑卿、琵琶動漢皇白駒榮關影憐、扮猪吃虎「李麗蓮鄭山笑、海角尋香、薛覺先、精忠報國、妙生廖夢覺、鴛鴦戲水漢宮春曉合奏、六時時刻天氣等報告、六時三分至六時四十五分兒童教育演講・六時四十五分至七時止、繼續中樂唱片、皓月女鳥離鳶闖王醒伯、完、

○…西樂…○

播音時間ZBK十二時卅分西樂唱片、一時時刻天氣等報告、一時三分西樂唱片、一時卅分時事新聞等報告、一時四十分西樂唱片、二時十五分完、

ZBW七時西樂唱片、七時卅分股份匯水等報告、七時卅二分西樂唱片、八時時刻天氣等報告、八時三分西樂唱片、九時卅分英京報告新聞、九時五十五分西樂唱片、十時十五分英京報告時刻、繼續西樂跳舞唱片、十一時完(中央社)

大羅仙酒店

香港德輔道中

酒店裝煌 貴族用具 平民價目 素稱經濟 飯菜豐美 隨意小酌 冷熱水喉 日夜充足

優待顧客 特收廉價 一元之房 隨時應有

優待來賓 房租極廉 加宿風扇 概免收費

一元房間 夜晚通宵 貴客到來 無肴推却

有意想不到之成功

脂、粉、服飾、爲婦女必愛之物但多數忽視最嚴重人生觀「曲線美」尤其是乳房畸形是無倘之缺陷妹患此醜態以爲無法變形距料今日爲南洋婦科專門張家寶女醫師療治健全乳房分線豐滿因而碩大曲線異常私心切喜而報恭頌之順作姊妹之介紹焉 江英如恭頌

醫務所永樂街四十四號二樓即「廣生行背後」 電話三零零八 香港郵政信箱一三零一

宋子文改乘輪南下

曾一度南飛中途天氣惡劣折回

頃據此間關係方面接到消息、全國經委會常務委員宋子文、連日擬乘機南行、均爲天氣所阻、昨晨曾一度啓飛、中途遇惡劣天氣折回、改乘亞洲皇后輪南下、(中央社)

耳痛流膿

幸遇良醫

小兒秩患耳聾疾症，耳痛流膿，兩耳聾閉，聽而不聞，綿綿兩載，屢醫迄未能痊，幸延眼耳鼻喉科專家蔡德芬先生治理，未及旬日，耳患清除，足見先生擅治頭部各症，學有淵源，良藥甚特，此鳴謝

蔡先生寓香港灣仔交加街十八號惠仁堂▲分館大道中一七六號何東行三樓電話二二七〇九●老館廣州河南龍溪首約七十八號

軒鯤詩 道一百六十七號四樓賈顯平敬頌

蔡先生秘製止流耳膿丸耳鳴耳聾丸止流耳膿散的確神效

機器洗衣局 廣告

本局自一九零二年創辦至今。已歷二十五載。有此悠久之歷史則辦理妥善。足慶顧客之願望者可不言而喻矣。近以繁榮港中士女彰身美觀起見。對于乾洗一層。更加精益求精。因配有美國最新式「爽力」(ZORIC)乾洗機器全套。該機所值不貲。舉凡呢絨。絲綢。廣雲綢。美術印花綢。人造絲綢等。洗後鮮艷無比。不特能保其原有色彩。且並不縮短。而起貨快捷尤為特色。若有趕船期者。攜物到總局。祇費一句鐘之時間。便可工作完成。凡我顧客。尚祈留意。

總局在旺角廣華道最高烟通為記 電話五七〇三二
分局香港皇后大道中廿二號A 電話二壹二七九
分局尖沙咀彌敦道二十七號 電話五八五四五
分局油蔴地彌敦道三百三十六號 電話五八九〇六

驗眼配鏡 光度準確 保用三年
修理免費 各種眼鏡 墨水筆
減收六折 老花近視 每對一元
香港 上環大馬路一百八十八號 美光眼鏡墨水筆公司

咳

梁培基止咳丸

華咳除痰防癆健肺

香港謀得利鐘表總發行

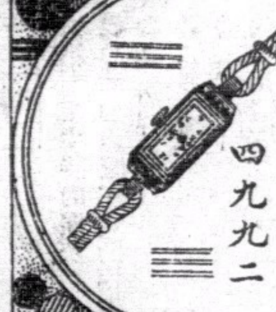

本行開幕以來，歷蒙士女惠臨賜顧，感激莫名，今新由歐美名廠運到大帮新式男女庄手表袋表座掛時鐘陸續上市，式式俱備，訂價特別相宜，以酬士女賜顧之雅意 營業部大道中八十八號 自動電話二四九九二

國人應買國貨

老牌城樓線衫上市

迥異尋常

•敬請注意•

(本線衫特徵)
幼密的結構
美巧的輪廓

(各大公司商店均有代售)

金興織造 1935 有限公司 出品

港聞之二

本港金銀貿易場昨開年會

廿一屆職員同時產生

參加數百人董仲偉報告一年場務

本港金銀貿易場、於昨午一時假金陵酒家、舉行第廿四次會員大會暨選舉第廿一屆職員、該場同人、爲踴躍參加、到數百人、蹌蹌踏踏 情緒熱烈、當夕並設宴歡飲、至夜深始散、茲分紀各情如次、

選舉職員

昨午開同人大會、大會於午後一時舉行、由主席董仲偉領導開會行禮如儀後、報告場務、繼由常務司庫報告一年財政狀況、並邀各同人發表意見、以供興革、伍宜孫、馮少棠、何槐庭分別致詞、隨推舉監票員、唱票員各四人、負責選舉事宜、計梅可瀚、梅輯五、郭晴山、袁深等當選爲監票員、魏洞庭、馮禮畬、譚錫燦、區啓等當選爲唱票員、推舉完畢、先舉行午餐然後開票、

主席報告

一年來場務概況

主席報告云、一年一度的歡會、今天又在此舉行矣、兄弟殊覺慶幸、在此一週年中、幸藉行友諸君之指導、與各同事之勵勵辦理、場務雖無成績可言、幸亦不至隕越、現乘與諸君歡聚一堂之機會、謹將一年來場務概況、向諸君畧爲報告、在過去一週年中、場務之較重要而值得敘述者、厥爲購機祝壽、籌賑綏災、增設桂幣買賣市及慶祝英皇加冕數事、蔣委員長對於國家之勳勞、久已口碑載道、用宣之善頌、吾人無不知之、購機祝壽、吾人亦莫不承認、似無兄弟贅述之必要、現在兄弟所欲述者、就是本場購機祝壽的進行經過、本場購機祝壽之議、是發動於去年十月二日、當晚同人大會、即席認捐、不數十分鐘、認捐者已達三萬餘元、翌日沿門勸捐、又得捐欵三萬元、自經此兩日之努力、得良好之成績後、第三日進行尤爲順利、未捐者因踴躍認捐、已捐者復一再加捐、故進行僅三日、便能籌足十萬元鉅欵、以自獻一機、成績之優良捐集之神速、頗爲社會人士所推許、去年十一月間匪僞犯我綏土、我綏土戰地居民、死亡枕藉、即幸而死裏逃生、亦破產失業、奔走呼號、衣食不繼、家室蕩然、其慘狀至堪憐憫、本場爰有籌欵賑濟之舉、雖値大局不景、商業凋零、而籌欵成績、亦頗有可觀、此皆賴我同人、見義勇爲、樂善好施、有以致之、購機祝壽與籌欵賑綏災・皆非本場業務上之工作、而爲對於國家貢獻之努力、本場成立數十年爲國家出力、以本屆爲多、因值國家多難 吾人分屬國民、不能放棄其應負責任也、以後國家需用於吾人者正多、兄弟願與諸君共勉、以最大努力貢獻於國家、香港與廣西 相隔不遠、雙方貿易甚多、廣西紙幣、在港流行不少、本場有見及此・特增設廣西紙幣買賣市、以應各界需求、現各界咸稱便利、英皇加冕 本場蓋搭牌樓慶祝、雖耗費不貲、而牌樓却極輝煌奪目、吾人份屬僑民、畧表敬意・亦屬義不容辭也、以上各節、乃場務之較重要者・還有一點、頗值得敘述、則爲最近選舉之公開介紹・當此不景氣潮襲、苟非集中人材、悉力以赴、則場務難期發達、更不足以應付時艱、本場以數百家之行號、數千之行友、人材不少、獨間有未爲行友所認識、致歷年選舉、未能將所有人材・盡量選出、誠屬憾事、本會有見及此、爰創公開介紹之舉、介紹之法、先由本場印備公開介紹表、凡屬本場行員、皆有介紹及被介紹之權、惟本屆現任職員、其辦事能力如何、已爲行友所洞悉、數日前經先由本會介紹、華號梁權偉等廿八位、請行友自行圈選、此種辦法、雖屬創舉、但純爲徵集人材起見、想諸君亦必深表同情也、兄弟樗櫟庸材、蒙行友推選 忝任主席、業兩年自愧毫無建樹、有負重託、今屆任期告滿、得卸仔肩、深以爲慰、惟兄弟不能不鄭重爲諸君告者、查本場章程規定、凡主席祇得任職兩年、第三年即不能連任、兄弟任主席已兩年、下屆自無蟬聯可能、深望諸君尊重章程、幸勿再選兄弟、君子愛人以德、想諸君亦不致因愛兄弟、而反令兄弟蹈違犯章程之愆也、最後、兄弟謹以萬二分熱誠、敬祝金銀業貿易場萬歲、行友諸君、幸福無疆云、

廿一屆司庫執委 開票結果

常務司庫麗源號、特務司庫昆誠號、道亨號、執行委員永隆號、勝記號、(正主席)財記號、景福號、恒生號、(副主席)捷報號、安泰號、天福號、富記號、榮益號、宏信號、大興號、公信號、永記號、昌記號、發昌號、永華號、仁發號、候補委員德信號、永安號、大林號、義生號、扶記號、(中央社)

陳濟棠無歸港意

莫秀英將赴歐

黃麟書陪護出國護照已備

(專訪)陳濟棠歸港消息、近屢有所傳、惟屢傳屢誤、迄至今日、陳氏不獨無歸港言旋、日前更電其妻莫秀英女士到歐相會、以解客途岑寂、觀此而益信陳氏歸實無期也、查陳氏致電其妻、約在歐相會、爲乃前月間事、莫氏遲遲未動程者、則以分娩未久、不宜舟車勞頓也、最近莫氏已向廣州方面、備辦護照、一切手續、均已備妥、動程之期、想將在不遠、而此次陪同莫氏出國者、則爲黃麟書、陳氏亦曾以電相託、據黃氏昨談人稱、本人得接陳先生電囑陪護陳夫人赴歐後、一切出國手續、亦已辦妥、無奈突染喉症、臥病養和院旬餘、今雖稍愈、然尚須日進醫藥、故此歐洲之行、因而延阻、本人因病、既未往訪候陳夫人起居、故對於何日動程、則未獲決定也、

滬舊輪船

售價提高

港招商分局昨接到滬招商總局航業報告云、據滬航業界消息、最近各地舊船價格均較前提高、茲畧舉數艘如次、(一)單層拾格之甲種輪船David Dawson號、重五二八七噸、建於一九一九年、原名AZUL在一九三六年五月間、其售價爲二一五〇〇鎊・現已以五五〇〇〇鎊之價格爲日商購去、(二)單層拾格輪船七海星號、原名ANTINEA重二四九五噸、建于一九二〇年、在一九三三年一月間售價爲九二〇〇鎊現已以三一二五〇鎊之價格脫售、(三)南斯拉夫乙種輪船保羅雄王號、Price Pavle重五二六三噸、建於一九一八年、原名Val Paraiso在一九三四年十一月間售價爲一三七五〇鎊、現已以五四五〇〇鎊之價格在遠東出售、(四)希臘輪船Pr. me Theus號、重四三五五噸、建于一九一二年在一九三三年十月間、售價爲六七五〇鎊、現亦以三萬八千鎊之價格在遠東方面脫售、此項舊船價格之增高、蓋受新成本之提高之影響云、

防毒專員威氏献議

本港防毒計劃

設隧道溝通民居鑿山爲避毒所

本港當局、對戰時之準備、業經按步就班施行、至防毒之設備・前經委派專員、從詳計劃、該專員威氏、悉心研究凡十八月矣、計劃草擬就緒、以便政府採納實施、關於防毒常識、市民亦應有認識之必要、本港扶輪會、本週例會、特請威氏作防毒演講、是日威氏携備防毒面具到會、演講時佩帶之以供研究、在威氏演詞中意謂當今時期、防毒準備・實爲必要、本港居民衆多、設備上感覺困難殊多、政府對於種種困難、剋須致慮解決、惟所採取之辦法、需與英國所採之通常辦法不同、蓋防毒之設備、須觀乎樓宇建設方式、與市民環境之需求、方得其適當辦法、防毒面具、每具所値爲二司令三扁士、本席以爲剋應利用各種方言灌輸民衆以防毒常識、同時印發傳單、廣爲宣傳、關於本港防毒設備如呼吸器具、避難所救傷及消毒所、均經研究完滿、並經向港府要求撥欵、進行設備、氏復献議・本港各行店主、對於僱員、應灌輸防毒常識、彼以爲本港防毒必需之計劃、則將本港全部山嶺及九龍獅子石全部、鑿築蜂巢並築隧道、同時在港出口門戶設備緊密、而各隧道則與市區民房游樂場所溝通、所有隧道裝置電燈、蜂巢之內、設備水喉、及空氣消毒機、以防必要時、市民得作爲避難之所云、(世界社)

駕機失事被判罰欵五千元

鄭雲延律師進行解決

若不遵罰航校不准鄭氏畢業

本港遠東航空學生鄭雲、何德雙日前乘機在粵境降落、致飛機被扣留一案、學生鄭雲已返港多日、何德雙仍留韶未返、關於此案之責任問題、頃該校當局已判定鄭雲罰欵五千元、但鄭氏以本人此次在粵境降落、純因以爲何德雙駕機遇險、欲追蹤救護出險、復因天色不佳、大霧迷濛、致失方向、乃發意外、根據上述種種過失、純出諸救人行爲、不能負担處分責任、但學校當局堅罰鄭氏、決定如鄭不允罰欵、則不准鄭氏畢業、不發畢業證書、蓋鄭氏在該校業已修業期滿、已屆畢業也、鄭生爲此、不甘損失、決延請律師進行法律解決、刻校當局聆悉亦延聘律師應付、此事結果如何、須待法庭方面審判結果云、

救傷隊派員

在電車工作

本港聖約翰救傷隊、最近接到外間投函、畧以公衆車輛之乘客、時有受意外損傷、若有救傷隊員在車上工作、則立刻可以施救、無須稽候、是對於受傷者大有裨益云、各情已見前報、頃聞救傷隊部以投函者請求派員在車上工作一事、對於公衆、甚爲裨益、經已決定先行派員在電車上工作、工作時間、爲每晚七時至九時、於星期三晚開始工作、聞救傷隊總部、經通知各友隊、每友隊每星期派出六人、在電車上工作、又查救傷隊之意、以在此担任救傷、究不如爲預防工作、查意外受傷者、以三等乘客爲多、今預防者、亦注意於三等乘客、立於電車尾後、勸阻一般電車未停而欲躍下之搭客、又教以如何下車、方免危險、蓋此種預防工作、遠勝於救傷工作也、該隊已蒙電車公司之俾免費、但每車以一人爲限、須穿制服、救傷隊昨日通告各隊員、謂此等工作・爲該隊之新工作、各隊務須留意辦理、又如隊員爲學生者、如下晝又須上課、亦可於下午執行工作云

港海軍司令

檢閱義勇隊

駐港英國海軍司令狄根上校、于昨日下午六時三十分、在英艦「禾花」號、檢閱本港海軍義勇隊、並致訓話、

廣信錢銀店封案

懸紅緝匪

花紅銀二百元

干諾道西三十四號廣信錢銀找換店、前日下午七時三刻被賊持械强刦、各情已誌昨報、警當局於是案發生後、即分飭警探分頭嚴密查緝、現特懸紅二百元、緝拿是案賊黨歸案、查該店是役損失、計共被刦去現欵七百七十二元、計開、香港紙幣五百元・廣東紙幣一百五十元、廣西紙幣廿元、上海紙幣八十元、澳門紙幣六元、西貢紙幣六元、星架坡紙幣十元云、(世界社)

天氣預測

據昨晚天文台佈告、預測本港今日吹西南風、勢和緩、今早或有雨、昨日天氣仍甚熱、今早熱度將少減、又昨晚遠東氣候、太平洋近日本之東 氣壓最高、中國之西南及波寧島附近、氣壓均甚低、

大成丹

端節大贈送 買一送一

由端節起 單拾五止

大成茶

專治飽滯去濕去積止痛退熱肚炎瘡症老少咸宜百發百中

紅白痢▲主治疴嘔肚痛傷風咳嗽四時感冒消暑散熱應驗如神

各大藥房公司商店茶樓均有代理

大成 出品

馳名保險鞋

包着包換修理免費

電話七九三七〇 香港油蔴地廟南街一百四十一號大林成出品

帝航機

昨離港飛檳

英帝航公司港檳郵機「海豚」號、前因機長患病、延期一週、新機長巴倫來、已於昨晨由星抵港、「海豚」機即於昨晨七時離港飛檳、該機去空郵二百三十磅、聞該機定今晨由檳啓飛、將前星期四該班之空郵運港、下週恢復正常班期、(中央社)

水族研究會

今午在港大學生週會

本港水族研究會、定於今日下午八時半、假座香港大學生物學實驗室、舉行週會、研究「熱帶魚類一」、該會從美國定到魚類食糧多種、及探測表等物、以備各會員購用、(中央社)

三年前被焚美艦

最近興工着手打絞

艦陷坭淖艙中積力起絞頗困難

美國砲艦福爾頓號、三年前在港外默爾斯灣、發生火警、其船員雖幸由英艦惠斯哈脫號救回、但全艦被焚、只賸軀殼、隨由港拖回菲律濱、最近美軍艦當局、擬將該艦拖往日本、拆卸鐵料發賣、但該艦駛至格紗拍河口、又陷於泥淖中、全身沉下、施絞不易、菲當局遂向本港海軍船塢借高力抽水機三具、運赴該艦應用、惟因該艦陷於坭中甚深、該三具抽水機、雖可於三小時內、抽出水量二千噸、但該艦仍未能浮起、菲當局又擬用起重機、將該艦絞起、但該艦本身重量已不少、且船艙積水約一萬噸、故不易絞起、現仍用本港海軍船塢之抽水機、從事抽出艙中積水、據一般觀察、起絞工作、異常困難、或不能絞起、(中央社)

李樹芬

函復漁協會

水上死亡居民照舊安葬

香港仔及筲箕灣兩地、水上居民、遇有死亡、向就近安葬於深灣及柴灣兩地、自本年三月一日、市政衛生局頒佈坟山新例後、凡兩地水上居民死亡、一律遷葬九龍何文田坟場、不得埋骨於深灣及柴灣兩處、兩地漁民、以年來世界不景、漁民尤覺痛苦、向來遇有死亡、就近安葬需欵十二三元、已覺難籌、今則遷葬九龍何文田、遷運及種種費用、非十餘元不行、似此情形、窮苦漁民、將不難有棄屍情事、對於衛生方面有莫大影響、乃由兩地漁民暨三百餘商店聯名請求漁民會協會援助、向政府呼籲、漁協會已於日前將情轉達政府、請求撤消前議、該會昨接華人代表李樹芬正式復函、謂關於漁民坟塲遷移問題、經向政府極力斡旋、已蒙允准取銷原議、請轉知當地漁民、自後凡有死亡、仍得照舊安葬深灣及柴灣兩地云、(中央社)

實業公報

本公報登載國
於農林鑛工商
漁牧及勞工命令法規公牘調查統計註册廣告等項每週出版一次訂價全年大洋五元郵費在內零售每册大洋一角凡關心實業法令及建設事業者均應購置一份以資參考如訂購者逕請向實業部總務司第四科接洽可也

H.B. BEER

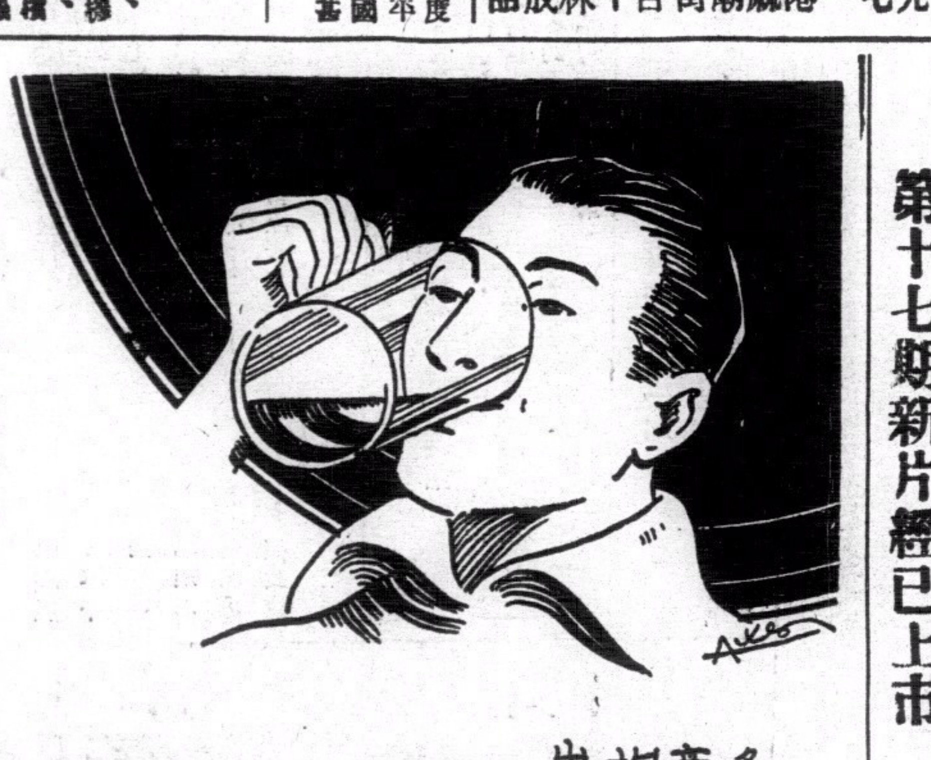

含有充份結構人體之維他命、味道香醇、清血解毒、隨時飲之、津津有味

各大商店均有出售

香港啤酒有限公司 都爹利街七號 電話式零一玖零

和聲歌林 新片上市

Columbia

第十七期新片經已上市

購買是期新片。敬贈精緻曲本

譚伯葉 鄧惠蘭 唱 愛情救國 二只
半日安 衛少芳 唱 桃花俠求婚 二只
馬師曾 譚蘭卿 唱 怕聽銷魂曲 二只
新月兒 黃佩英 唱 得寵二奶 二只
關影憐 譚伯葉 唱 金屋十二釵 一只
廖夢覺 黃佩英 唱 傻仔尋妻 二只
白駒榮 關影憐 唱 花落見花心 二只
熊飛影 梁少平 唱 古押衙 一只
譚伯葉 上海妹 唱 洞房春暖 二只
大傻 黃佩英 唱 久別勝新婚 二只
半日安 上海妹 唱 鄉下佬尋仔 二只
譚伯葉 關影憐 唱 甜蜜香閨 二只
大傻 廖夢覺 紅衣女 傻老襟 二只
中樂 普天同慶 一只 玉樓春 一只 漢宮秋月 一只 雪花飄 一只 青梅竹馬 一只
西片 三寶佛 一只 柳搖金 一只

第十七期新片經已上市

第一一五六期

論詩人

在勞動的意義上說，詩人正和漁夫，鞋匠，縫衣工，一樣，並不是頭戴月桂冠的飄飄然，隔離凡塵的仙人。

太看輕詩人，正如太看重詩人同樣不行，縫衣工縫衣裳，漁夫捕魚，詩人就是寫詩。好的詩人，比漁夫更可貴，不是捕魚，却是捕人。（馬耶考夫斯基）

詩人的筆，像工人的鐵槌，農民的鐮刀，同是生產的工具。詩人最可貴的，是一顆純眞的心，它又像工廠內的汽笛和馬達一樣重要。

詩人的詩，就是唯一的生產品，詩人當然也要求消費，詩人的賣詩，與走江湖的賣武吃飯，沒有什麼不同的。

詩人可職業化，也不可職業化。寫詩而不知詩的特質，以及言語辭句，形象的方法，調子，節奏的變化，那是可恥的，但是儘在推敲這些，也是可恥的。詩人的偉大，不在於怎麼表現，是在表現什麼的。

正像某種昆虫，具有牠生活的觸角一樣，詩人的多情善感，並不可恥，可恥的，怕是詩人像那麻木不仁的麻瘋患者。

詩人是人，人比詩較爲第一義，作人比作詩，來得要緊，無其人，便無其詩。

詩人，也不單限於寫詩，我們可及有詩，但不可沒有詩的情意。

「詩人」就具「叉響」。詩人必須響應一切的音響，一切生活的呼喊。（高爾基）

詩人是言語的創造者，但不是言語的魔術家。——以火般的言語，——燃燒一切人的心喲——（普式庚）。

我們不歡迎「由於靜寂中迴憶的情緒」產生詩的湼茨華士。

我們歡迎以魔王式的熱情「衝入詩裏」的拜倫。

詩人是時代的天眞的兒童。

詩人說——

我要用感官說話。

我要用心靈說話。

我要用繪畫說話。

我要用音樂說話。

莎士比亞的仲夏夜之夢說：

詩人和瘋人，情人一樣，富有幻想。我覺得，詩人多像瘋人些，也是不壞，在那笑聲中，哭聲中，是會流露許多眞理的珠玉的。

詩人，是虛僞社的揭發者。亞蘭坡以爲「做夢是我一生的事業」。假如詩人是把睡眠與清醒的生活，看作無甚區別的人，喊着「我不觀察那外界的創造，還對於我是阻礙，不是活動」，那麼。詩人的眼睛，都可以不要，詩當然是「朦朧」和「渺茫」的了。

說「夢就是詩」的人，常在担憂着：「文明進步，詩就必定退化」。

哦，我們來替這般詩人準備一張嬰牀吧？

詩人，從來就被稱爲預言家和創造者。創造比預言，尤爲重要。創造美的世界新鮮的世界創造喲，爲人類解放，海湼「沒有一滴保守的血」；爲階級解放，馬耶考夫斯基「沒有一根灰色的毛」啊。

哥德的詩的口號。

我是人——我不知什麼安靜，假如一個人，就是要作一個戰士。

英雄的人民，在要求英雄的詩歌，國防的人民，正要求國防的詩人喲！（林）

黃鶴樓的興廢畧史

黃鶴樓在南朝的時候就已很有名氣了。一半固爲仙人乘黃鶴的此而傳名，一半却也爲山水風景太好了，所以能很自然地廣播於天下；最初建樓莫從考其究在何代。但知道最初的黃鶴樓是有三層的；外面圓形，內面却是方式的，樓中祀有呂祖的像（現在呂祖已早有祠宮了。）直至明嘉靖乙未不知何故毀壞了，至隆慶的五年，由都御史劉慤重行建造，迄萬曆二十五年丁酉一日無故自焚，總燒至萬餘家，災禍之烈爲從來未有，從來稍稍修葺而流寇張獻忠又搗燬成平地，入清至順治十三年，由御史上官鉝重建，康熙三年又燬，總督張長庚又重建之，又經十七年之時間爲雷震壞，直至康熙四十三年，樓已腐荒不堪了，總督喻成龍巡撫劉殿衡，才重議修理過，後來風雅天子的乾隆又題了一道『江漢仙蹤』的匾額掛上，這樓的身價又頓時增高了幾倍，至咸豐六年胡林翼克服武昌時燬於兵燹，後總督官文又議建之，直至同治七年才由李瀚章續成之，光緒十八年又灾燬，但還一次之宏偉壯麗可從照片中窺出；現在雖有數堂式的茶樓，却算不得數也，近聞有議重建大樓者，未知何日可興工也。（笙）

鐳的發明家 居禮夫人

居禮夫人是波蘭人，一八六七年，她誕生在名叫華沙的一個小城裏。父親是華沙地方一個大學的名教授，母親是一個女中的校長。他們對這個乖巧嬌弱的小女兒十分喜愛，給她起了一個悅耳的美麗的名字；小瑪莉。

小瑪莉誕生的時候，她的家裡已經有四個兄姊了。他們都非常的頑皮，喜歡打鬧，唯有這個小五妹，安靜溫柔得像隻小白鴿，哥哥姐姐儘管鬧得天翻地覆，他只坐在屋角的凳子上，轉動着兩隻晴明的大眼睛，呆呆的看他們跳鬧，自己從不加入。

六歲的時候，一天早晨，母親給她換上新製的美麗的小衣服，牽着她的手，走進一座巍峨石的大房子裏，從此小瑪莉便做了小學生了。

在學校裏她是沉默寡言一學生。在許多同學裏，她是最膽小嬌弱，羞怯的一個。校中先生們總想改變她這種性情，每逢來了參觀的賓客，便招呼小瑪莉出來接見，小瑪莉看這個是極爲難的事，每次見客出來，她的臉便發得緋紅。常常因此惹得同學笑她。當時，誰也想不到這個沉默羞怯的小姑娘，會成爲舉世聞名的大科學家。

她的父親，本來是一個科學家，她的家庭裏，滿是化學藥品的小瓶，和玻璃的，銅的、鐵的物理器械。她父親做試驗時，時時在旁邊看着。漸漸的，她也對科學感興味了。十六歲的時候，已能夠揮筆寫科學論文了。

當時波蘭，還歸屬俄國，俄人壓迫波蘭人無所不至。瑪莉全家目睹身受這種情形，極爲憤激，不久，父親便攜帶着這個最小的女兒離開祖國到法蘭西去了。那時方二十四歲，到了巴黎她便考入了巴黎的索本爾大學。

在那個大學裏，她專門研究科學，成績極好。許多教授都驚訝她的天資與努力。就在這裏，她遇到了一個年青的物理學家居禮先生。他們因爲志趣相合，所以極爲投契，四年之後，他們便結婚了，從此，瑪利便被稱爲居禮夫人了。

這時有一位著名的科學家向克勒爾，在瀝青礦裏發現了鈾的化合物，能自然的射發一種光線。這個發現，很引起一般科學家的驚奇。居禮夫婦，繼向克勒爾之後，也開始去研究這礦了。

研究瀝青礦，是極非常艱巨的工作，得用直徑一尺多的粗鐵棒去攪動那沸熱的鍋爐，居禮夫人竟因此勞苦過度。患了肺炎，三個月後，才恢復了健康。她這種努力研究的精神，實在叫人欽佩。

經過兩年多的努力，他們發現了鐳的鹽類，和鎂的原素，他們這發現，爲祖國增加了不少的光榮。

平常人得到這樣的成功，每每容易自驕自滿，不肯再繼續努力。但是他們並不這樣，仍然努力下去，有一次，居禮夫人拿了一千數百度的高熱，來溶解這新發現的鐳，偶一不慎，電鍋破裂了，她險些被葬在火窟裏。

一八九八年的聖誕節，我們都歡歌狂舞，共同慶祝這佳節，居禮夫人仍然埋頭在小室做她的試驗，把這個歡愉的日子竟然忘掉了，這次她把瀝青礦精分析開來，分裝在幾根試驗管裏，她見一根試驗管中呈顯着粒粒似明珠的東西，比金鋼鑽還光亮璀璨，這就是震動世界的鐳！

一九零六年初夏，在巴黎居禮先生因行路不慎，慘死於一輛貨車的輪下，從此居禮夫人便失掉她工作上的良伴了。

居禮先生死後，居禮夫人繼他做沙本大學的教授，仍就從事鐳的研究。

一九零三年，她提煉到純粹的氣化鐳，一九一零年，她又發現了純粹的鐳，這兩個發明。都得到了諾貝爾獎金，一九二一年的時候，居禮夫人到美國去，美國婦女會給她一格蘭姆的鐳，代表全美婦女，贈給她研究實驗上了。

一九二三年，是鐳發現的廿五年，巴黎大學開了一次盛大的紀念會。法國議院全體通過國家每年送給居禮夫人酬勞金四萬法郎的議案。得到這酬勞金的人，世界上只有兩個，一個是斯篤，一個就是她。

一九三四年，居禮夫人因病在法國南方逝世，她個人雖死，但她丟留下的在科學上的功績，却和鐳光一般的光彩燦爛，閃耀於世界上。（林）

談燕

燕，候鳥也，體小翼大，尾分岐如剪，頷肥大，背黑腹白；每年春分前來自暖地，秋分復去；然「曲禮月令」篇謂：「燕來，必在春分前三日，去則在秋分後三日。」春分前來，秋分後去，豈燕亦知乎南朝金粉，居食舒適，於是不忍遽去耶？

古說相傳：每歲春間，小燕誕生後，梁間燕巢，輒有白卵，啄分爲二，經月之後墜地，婦人遇難產時，倘以此卵燒灰吞服，則化險爲夷，翹足可待，誠秘方也。

燕多異事，「虞初新志」：襄陽衛瑜早喪，其妻，霸陵王整妹也，年十六，父母舅姑咸欲嫁之：誓不許，截耳置盤中爲誓，乃止。戶有燕巢，常雙來去後忽孤飛，女感之，謂曰：『能如我乎？』因以縷誌其足；明年復來，孤飛如故，猶帶前縷；女作詩曰：『昔年無偶去，今春猶獨歸；故人恩既重，不忍復雙飛！』此人與燕，皆足風世。

食品中有所謂「燕窩」者，我國人奉視爲珍物；又以其色潔白者爲上，謂之「官燕」，羽毛夾雜，黑色有血痕者爲下，謂之「毛燕」。

●毛燕窩之構成，據「辭源」云：「燕窩金絲燕所營之巢也，其燕大者如鳥，啖魚輒吐涎沫於海山洞穴間，以便多月退毛之食，土人衣皮衣，皮帽，秉炬探之，燕驚撲人，年老力弱者，或致墜崖而死；一說海濱石上有海粉，積結如苔，燕啄食之，吐出如窩，累岩壁間，鳥人俟其秋去，以修竿接而取之。」

宋史邦卿曾有「燕雙飛」詞一闋，寫燕之形態，堪稱盡致，詞錄如下：「過春社了，度簾幕中間，去年塵冷，差池欲住，試入舊巢相並，還相雕梁藻井，又軟語商量不定；飄然快拂花梢，翠尾分開紅影。芳徑芹泥雨潤，愛貼地爭飛，競誇輕俊，紅樓歸晚，看足柳昏花暝，應是棲香正穩，便忘了，天涯芳信；愁損翠黛雙蛾，日日畫欄獨凭。」

又劉禹錫詩云：「朱雀橋邊野草花，烏衣巷口夕陽斜；舊時王謝堂前燕，飛入尋常百姓家。」字裡行間，不勝滄桑之感，讀之殊令人銷魂也。（丁）

新疆兵民

清咸豐時，新疆兵餉，每年須四五百萬兩，其他鹽糧關稅屯田等項，可得三百萬，內地須解二百萬接濟關外，銀價每兩值大錢二百，其錢名普爾，以一當十，官即在本地採買銅斤，設局鼓鑄，其兵糧亦在本地采買，按時折餉，關放回部，統歸伊犂將軍管轄，諸城所駐參贊辦事，幫辦領隊，各大臣分地戍守，然其部落酋長如故也，回部頭目著落，皆各食其力，以捍衛其主，不似內地之鑄官俸兵餉也，其酋長之「宮室」「供帳」「妾御」「衣服」「飲食」皆取給於本部，本部頭目，同民事之惟謹，衛之亦惟謹，其固結不可解之心，尤不似內地小民之泛泛視其長官也。（孝存）

信不信由你

▲全世界目下流行中的鑽石，價值爲七十萬萬金元—牠們重量，等於半輛新式火車的機車！

▲在南海的嶼島中，土人往往用半隻巨大的蚌子殼來做洗澡盤！

▲在一年最熱的五個月內，每頭牛要喝一千五百個加侖的水！

▲在世界任何的一個地上，平均每小時可以看見三個墜下的流星！

▲在美國的西方中部，有人曾利用炸藥來驅霜！炸藥的巨大轟炸力，使空氣加速流動着，霜便很難結成—驅的用意，不外是保存花木。

▲測驗每條魚耳朵的內部，可以知到牠的壽命。

▲地球的氣層，一天要給隕石碰擊二千萬次！

▲一條八尺長的魚，可以活吞一條三尺長的同類—

▲美國有個二人金礦，鑛的主人翁是兩個人，採鑛的礦工也是這兩個人！

▲北地鹿，像三文魚一般，必定回到牠們生產的地方來產子！

紅樓與隨園

紅樓夢一書，膾炙人口，稍閱小說者，類無不知之。然著者曹雪芹是否實有其人，此書因何而著，則人多未深加攷處。據袁枚隨園詩話中云：「曹綺亭之子雪芹作紅樓夢一書，備記風月繁華之盛，所謂大觀園者，即余之隨園也。」雪芹與袁枚爲同時人，此書當爲雪芹所作，惟謂即指隨園而言，則未免有意誇張，不足信據，蓋雪芹不過自寫其身世耳。觀此書之緣起云：「只按自己事體情理反倒新鮮別致」已明指出著此書之意旨，固無待後人之紛紛推測也。（卿）

中外政治經濟雜誌

中華月報

第五卷第六期
六月一日出版

東瀛景像（封面）…………析衡設計

中華論壇
論修改新選法…………雲
東北軍之國軍化與統一軍權…………聽
日本對華的新政策…………平
英帝國會議…………坪
由德意軸心說到英法蘇口頭協定…………唐
西班牙人民陣線內閣的改組…………浪
國民大會的三大基礎…………汪精衛
怎樣加強國家的抵抗力…………汪精衛
省的調整…………陳公博

準戰體制下的日本
從英日談判說到太平洋集體安全…………何崇職
現階段的日本政治…………柳乃夫
今後日本政局的動向…………李隆
準戰體制下的日本金融…………胡蘭亭
備戰下的日本工業…………劉石育
日本的農業問題…………宜之
準戰時制下的日本資源問題…………黃甘棠
列甯論合作社與國家資本主義…………龐立師
社會主義在蘇俄之消滅…………朱子森譯

中外政治經濟情報
今日之印度（續）…………劉述祖
一月來的國內經濟（四月份）…………郭曉嵐
一月來的國內政治…………古泳今
一月來的國際經濟（四月份）…………姜有倜
一月來的國際政治…………楊週浪
盼風　詩詞話…………黃秋岳
我愛（蘇聯阿富顏科原著）（續）…………征農譯
國內外大事日誌

中華畫刊
日本的心臟——銀座
京滇遊覽觀感
蓬島風光
日本的國防
世界鈎奇（波斯古塔）
日本工農業的飛躍
背負非常時日本的政治家們
在改革進程中的華僑教育
國內國外時事

定價每册法幣二角
預定全年十二册國幣二元　郵費國內三角國外三元

上海　中華月報社發行　河南路三〇三號　電話九〇八〇八號

香港南華日報及各書店報攤均有代售
每册二角

IBIS

亦碧司三星佛蘭地酒

：飲之能使君永保青春：
此酒功能壯身益氣奏効非常迅速
且氣味香醇售價低廉誠不可多得
之佳釀也
各大公司均有代售　每樽四元九角